



## **DESARROLLO Y CONCLUSIONES DE LA REUNIÓN:**

El 1 de abril de 2026 se llevaron a cabo, a través de la plataforma MEET, el Sexto y Séptimo Comité Técnico Seguimiento del Componente 2268 “Cuidado a Cuidadores”, correspondiente a la vigencia 2026. En la sesión participaron la Dra. Gina Bejarano, coordinadora del Componente 2268; la profesional Jessica Romero, apoyo técnico del componente; Laura Chavarro Fajardo, representante de la Secretaría de la Mujer y profesional de apoyo a la gestión local; Viviana Rodríguez, coordinadora de las Manzanas del Cuidado; Laura Lezcano apoyo a la supervisión componente 2268 “cuidado a cuidadores”, Ana María Alfonso, promotora de la iniciativa “el cuidador tiene un refugio donde es cuidado”; Rosana Garzón, representante del Comité Operativo de Mujer y Género; Lizeth Hernández, referente de mujer y género; Lorena Torres, consultiva distrital de Mujer y Género; Valery Moreno, delegada del CPL RUU y Deisy franco, promotora de la iniciativa, huella del pasado cuidando mi futuro.

Durante la sesión, la profesional Jessica Romero, presentó una a una a las integrantes del Comité, posteriormente, expuso los avances en la ejecución de cada una de las iniciativas del Componente 2268, señalando que a la fecha, ya se ejecutó el 100 % de los talleres programados y las actividades solicitadas según el Anexo Técnico del mismo Componente. Dando continuidad a la exposición, informó sobre la iniciativa “Mujeres cuidadoras por sus vidas”, en la cual se finalizaron siete (7) grupos correspondientes a los talleres de Jornadas de Bienestar, con énfasis en terapias alternativas, cosmetología y estética. En cuanto al Taller de Autocuidado psicoemocional, se ejecutaron la totalidad de los siete (7) grupos solicitados y llevados a cabo en diversas zonas y diferentes grupos de cuidadoras beneficiarias, habitantes de la localidad de Rafael Uribe Uribe. Asimismo, en los meses de febrero y marzo del presente año, se llevaron a cabo los grupos restantes (5), para ejecutar la totalidad de talleres de Manualidades terapéuticas y reciclaje creativo, en los barrios: San Jorge, La Paz Caracas, Diana Turbay Vencedores, Plan Especial y Consuelo. Realizando hasta la fecha, la entrega total de la cantidad de Kits de materiales y Autocuidado, correspondientes a cada uno de los grupos de cuidadoras (7), beneficiarias de la iniciativa.

En relación con la iniciativa “La huella del pasado cuidando mi futuro”, se recordó, como se había mencionado en Comités anteriores, que los (7) talleres de Memoria emocional y autocuidado, también se llevaron a feliz término, al igual que los (7) grupos del Taller de Resignificación a través del arte y el cuerpo, desde noviembre del año 2025.

Por otra parte, en el marco de la iniciativa “El cuidador tiene un refugio donde es cuidado”, se reportó la finalización de los siete (7) grupos, del taller de Autocuidado y manejo del estrés, cuya ejecución culminó durante los meses de noviembre de 2025 y febrero de 2026. Así mismo, se informa la totalidad de la implementación de los cinco (5) grupos restantes por ejecutar, del Taller de Formación en cuidado, llevados a feliz término, al 30 de marzo del presente año. Finalmente, en el marco de la misma iniciativa, se indicó que se encuentran pendientes las entregas de los certificados correspondientes a ambos talleres, catorce (14) grupos en total, los cuales se espera, sean firmados lo antes posible por la Alcaldesa, La Doctora Diana Carolina Sánchez, con el objetivo de poder realizar el próximo lunes 6 y martes 7 de abril, las entregas junto con los prendedores y cartillas, correspondientes según Anexo Técnico.

Adicionalmente, se realizó un recuento de las salidas de respiro y reconocimiento a las cuidadoras y cuidadores, beneficiarios en el marco de las iniciativas “Mujeres cuidadoras...” y “El cuidador tiene un refugio...”, mencionando y relacionando que en cuanto a las entregas efectuadas durante dichos eventos, muchos de los elementos no fueron entregados en su totalidad, debido a limitaciones de aforo en dichas actividades. En consecuencia, quedó conformado un banco de elementos, el fue destinado para su entrega posterior, a cuidadoras en otros espacios y actividades futuras. Asimismo, se informó que, por sugerencia del apoyo a la Supervisión del contrato, la Doctora Laura Lezcano, en ambas salidas, la alimentación fue entregada en su totalidad, teniendo en cuenta que se trataba de productos perecederos, por lo cual, en los listados, aparecerán las firmas de algunas de las cuidadoras y cuidadores beneficiarios, repetidas. Finalmente, se indicó que el Festival de Mujeres Cuidadoras, se llevó a cabo en el marco de una gran feria comunitaria, durante la cual se realizaron cuatro presentaciones artísticas, en las que participaron personas de la misma comunidad, cuidadoras y cuidadores beneficiarios del Componente, promoviendo así la participación y el reconocimiento de los talentos locales.

#### **DESARROLLO Y CONCLUSIONES DE LA REUNIÓN:**

En ese sentido, se informó que, por concertación con el Apoyo a la Supervisión, la Doctora Laura Lezcano, en el marco de la Feria “A Tu Servicio” ejecutada y promovida por Secretaría de Gobierno y la Alcaldía Local de Rafael Uribe Uribe, el pasado viernes 27 de marzo; se realizó la entrega de los elementos nombrados anteriormente (Kits de Autocuidado con cepillos, Kits de Autocuidado termales, Kits de SPA básico, camisetas, gorras, entre otros), los cuales no habían sido distribuidos previamente en su totalidad, por falta de aforo en las salidas de respiro y reconocimiento, así como en el festival de mujeres cuidadoras. Esta actividad contó con el apoyo de la Secretaría Distrital de la Mujer y las Manzanas del Cuidado, quienes acompañaron el proceso de articulación institucional y la entrega a las cuidadoras participantes, las cuales hasta la fecha no se habían visto beneficiadas en ninguna de las iniciativas del Componente 2268 “Cuidado a Cuidadores”.

Así mismo, se precisó que los elementos no fueron entregados de manera indiscriminada; por el contrario, durante el proceso se desarrollaron espacios de orientación y charlas relacionadas con el autocuidado, en los cuales también se brindó información sobre la oferta de servicios y el funcionamiento de las Manzanas del Cuidado, con el propósito de fortalecer el acceso de las cuidadoras a estos programas y recursos disponibles.

Por otro lado, se resaltó que las bolsas de materiales de los talleres de Autocuidado Psicoemocional, Memoria emocional y Jornadas de bienestar, fueron aprobadas por la supervisión, justo antes de iniciar el presente Comité Técnico de Seguimiento, motivo por el cual se proyecta realizar las entregas los días lunes 6 y martes 7 de abril del presente año.

Asimismo, se solicitó el apoyo de la delegada de la Secretaría Distrital de la Mujer y la Coordinadora de las Manzanas del Cuidado, para INSITU, realizar las acotaciones pertinentes sobre las 32 piezas solicitadas en el Anexo Técnico del Componente 2268, en el marco de la Red de Cuidadoras, emitidas a la supervisión y al área de comunicaciones de la Alcaldía Local de RUU, desde el mes de Noviembre de 2025, y de las cuales aún no se había obtenido aprobación para su distribución virtual; el comité presenta los aportes necesarios y sugerencias entorno a los ajustes pertinentes a dichas piezas, ajustes a los cuales la Fundación FUNDESCO, se compromete a enviar lo antes posible para aprobación y su pronta difusión en la “Red Virtual de Cuidadoras”.

#### **Comentarios finales, último Comité Técnico de Seguimiento del Componente 2268 “Cuidado a cuidadoras y cuidadores”:**

Laura Chavarro, manifestó que no presenta acotaciones frente a la ejecución de las actividades desarrolladas. No obstante, indicó su interés en revisar la propuesta relacionada con la Red de Cuidadoras.

Por su parte, Rosana Garzón señaló que, durante el proceso, algunos talleristas no mantuvieron la mejor comunicación con la comunidad participante en los procesos de formación. En este sentido, sugirió que para futuras ejecuciones se realice una revisión y seguimiento más riguroso de dichos perfiles, con el fin de evitar que esta situación vuelva a presentarse. Asimismo, resaltó la importancia de que las profesionales que desarrollan los procesos, cuenten con un enfoque de género al participar de estos procesos y más como formadoras y formadoras.

#### **DESARROLLO Y CONCLUSIONES DE LA REUNIÓN:**

En relación con las salidas pedagógicas, recomendó que en futuras actividades la comunicación se realice con al menos ocho (8) días de anticipación, con el objetivo de garantizar la confirmación de las participantes, el cumplimiento del aforo y el adecuado desarrollo de las actividades programadas. Por otra parte, la coordinadora Ginna Bejarano solicitó el nombre de la tallerista involucrada, con el fin de revisar la situación, tomar las medidas correspondientes, y así evitar que situaciones similares se presenten en futuras ocasiones.

Ante esta solicitud, Rossana Garzón indicó que se trataba de la profesional Matilde Arias, quien hace parte del CPL y en estos espacios, también ha tenido dificultades en cuanto a la comunicación y el enfoque de género, al referirse a los y las participantes del Consejo de Planeación Local.

Posteriormente, se realizó la presentación de las piezas comunicativas de la Red de Cuidadoras, con el propósito de gestionar la aprobación por parte de la Secretaría de la Mujer. Durante la exposición se explicó el contenido y la intención de cada una de las piezas. En el marco de esta revisión, las y los participantes realizaron diferentes acotaciones y sugerencias de ajuste. En consecuencia, se acordó realizar las modificaciones correspondientes y remitir nuevamente las piezas ajustadas para su revisión y aprobación, lo antes posible, con el objetivo de realizar su difusión, antes de finalizar la ejecución del Componente.

Asimismo, se indicó que los horarios de las entregas pendientes, serán ajustados en colaboración con las promotoras correspondientes, ya que se debe realizar la convocatoria a la comunidad y garantizar la adecuada organización de dichas entregas.

Para finalizar la sesión, la profesional Jessica Romero solicitó a las integrantes del comité, presentar acotaciones finales con miras a fortalecer los procesos en futuras ocasiones. En este espacio, Laura Chavarro manifestó que se suma a las observaciones realizadas por Rosana Garzón, especialmente en lo relacionado con la importancia de que el personal que participe en los procesos, cuente con conocimiento y comprensión de los enfoques de género. Asimismo, agradeció la ejecución y el desarrollo de las actividades realizadas en el marco de todo el Componente, destacó las mejoras en el trato a la comunidad y el excelente manejo de la comunicación general con el Comité y la comunidad beneficiaria..

Jessica Romero expresó su agradecimiento a la Secretaría Distrital de la Mujer y a las Manzanas del Cuidado por el acompañamiento brindado durante el proceso, destacando su apoyo y articulación en el desarrollo de las actividades. Posteriormente, Lizeth Hernández, también expresó su agradecimiento por la ejecución del proceso y reconoció que muchas de las actividades desarrolladas tuvieron resultados positivos. No obstante, señaló que en algunas ocasiones los refrigerios presentaron inconvenientes, específicamente en relación con el banano, el cual no se encontraba en estado adecuado para su consumo. Frente a esta observación, la coordinadora, la Doctora Ginna Bejarano, indicó que esta situación se presentó en dos ocasiones; sin embargo, manifestó que se realizaron los ajustes correspondientes con el proveedor, con el fin de garantizar que en los futuros talleres, los alimentos fueran entregados en óptimas y mejores condiciones.

Finalmente, Jessica Romero dio cierre a la sesión, agradeciendo la participación de las y los integrantes del comité, procediendo a realizar el respectivo registro de asistencia y dejando como acuerdos, enviar el cronograma de fechas y horarios para la entrega de las bolsas de materiales, papelería y elementos pendientes.

El encuentro finaliza, siendo las 10:40 am.

**SOPORTES FOTOGRÁFICOS DE LA REUNIÓN:**

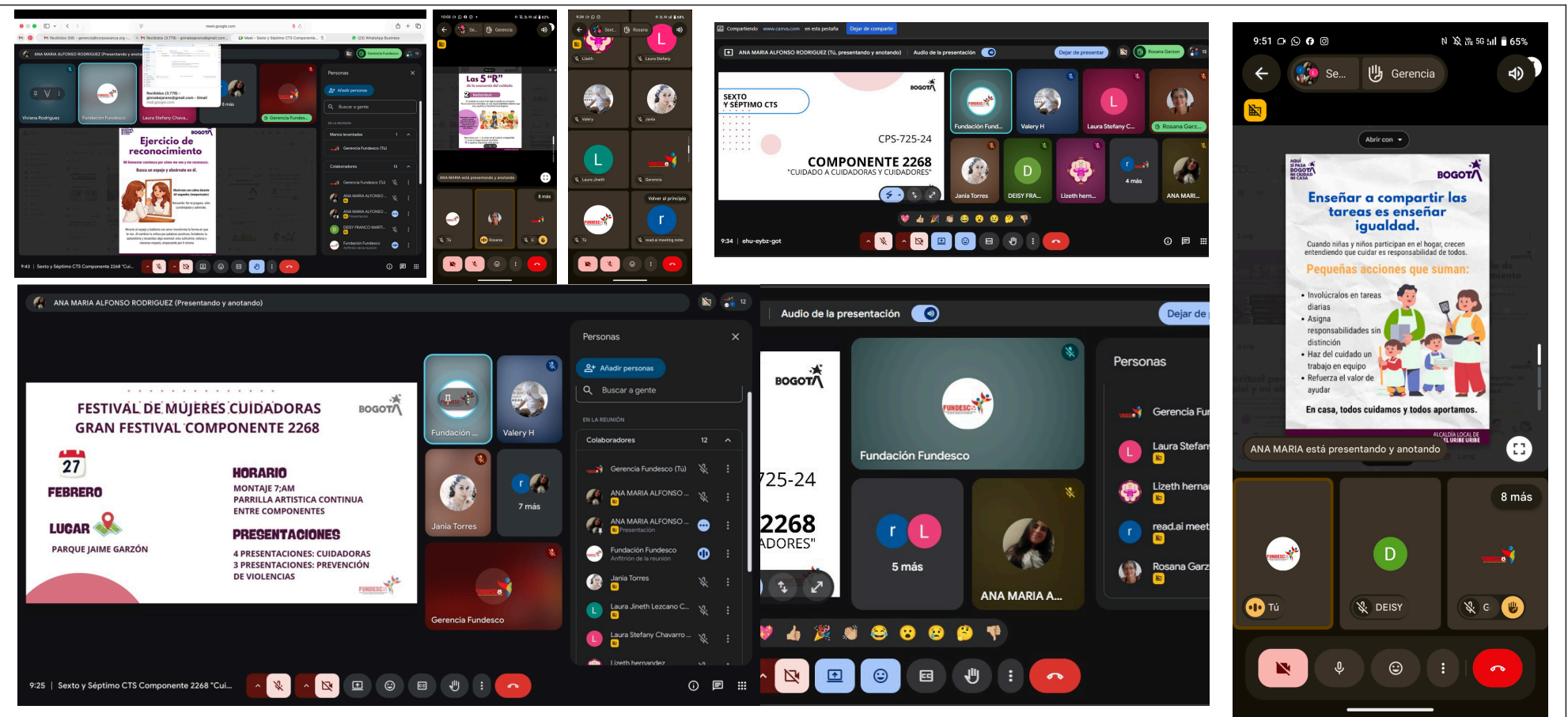

**COMPROMISOS DE LA REUNIÓN:**

No.	ACTIVIDAD	RESPONSABLE	FECHA DE ENTREGA

NOTA 1: En caso de ser una reunión virtual se puede anexionar el reporte de asistencia generado por las plataformas de reuniones o plataformas que generen formularios.  
 NOTA 2: Agregue o elimine las filas que sean necesarias para registrar los asistentes y los compromisos de la reunión.