 ALCALDÍA MAYOR DE BOGOTÁ D.C. <small>1988-1991</small> Subred Integrada de Servicios de Salud Sur E. S. E.	SUBRED INTEGRADA DE SERVICIOS DE SALUD SUR E.S. E	
	ACTA DE REUNIONES Y MESAS DE TRABAJO	CA-FT-02 V6

EVENTO: REUNIÓN <input type="checkbox"/> MESA DE TRABAJO <input type="checkbox"/> CAPACITACIÓN <input type="checkbox"/> OTRO <input type="checkbox"/>			
FECHA: 2025-07-29	HORA INICIO: 10:00am	HORA FINAL: 02:30	REUNIÓN N°:
LUGAR: Salón Comunal vereda Peñalisa			
TEMA: Asamblea general De Copaco			
RESPONSABLE: Angelica Suarez		SECRETARIO: Angelica Suarez	

1. OBJETIVO:
<p>Generar espacio de participación y dialogo entre los integrantes del Comité de Participación Comunitaria en Salud, con el fin de socializar avances en gestión, realizar acciones de acuerdo al plan de trabajo, fortalecer el ejercicio de control social en salud y definir acciones conjuntas en caso de requerirse.</p>

2. PARTICIPANTES:																		
<p>Registrar en este campo el nombre, cargo y firmas de los asistentes a la reunión, si supera el número de campos permitidos utilizar el formato de CA-FT-01 "Lista de asistencia institucional"</p>																		
<table border="1"> <thead> <tr> <th></th> <th>NOMBRE</th> <th>CARGO</th> <th>CORREO</th> <th>DEPENDENCIA/USS</th> <th>FIRMA</th> </tr> </thead> <tbody> <tr> <td>1</td> <td></td> <td></td> <td></td> <td></td> <td></td> </tr> <tr> <td>2</td> <td></td> <td></td> <td></td> <td></td> <td></td> </tr> </tbody> </table>		NOMBRE	CARGO	CORREO	DEPENDENCIA/USS	FIRMA	1						2					
	NOMBRE	CARGO	CORREO	DEPENDENCIA/USS	FIRMA													
1																		
2																		

3. ORDEN DEL DÍA: (TEMAS A TRATAR)
<ol style="list-style-type: none"> 1. Saludo de Bienvenida 2. Verificación del Quórum. 3. Socialización ruta materno Perinatal. 4. Socialización estrategia de la SDS Semilleros 5. Intervención Grupo EBHE 6. Intervención PS PIC 7. Socialización Alcaldía 8. Socialización tramites - Agendo tu cita 9. Varios

4. VERIFICACIÓN DEL QUÓRUM: (Este debe ser mayor al 50% de los invitados)
<p>Siendo las 10:20 am del día 29/07/2025 se realiza verificación del quorum para dar inicio a la Asamblea general de Copaco, evidenciando que se cumple el quorum.</p>

5. SEGUIMIENTO A COMPROMISOS ANTERIORES: (Si aplica)
No Aplica



6. DESARROLLO DE LOS TEMAS:

1. Por parte de la referente de Participación de la Subred Integrada de servicios de Salud Sur E.S.E Angelica Suarez, agradeciendo la asistencia y destacando la importancia de estos espacios para el fortalecimiento de la participación ciudadana y la mejora de los servicios de salud en el territorio.
2. Siendo las 10:20 a.m., se procede a la verificación del quórum, constatando la participación de más del 50% de los miembros invitados, por lo cual se da validez a la sesión.
3. Para dar inicio a la Socialización de la Ruta Materna Perinatal se realiza la pregunta orientadora “Que es una Ruta, a que hace referencia materno Perinatal y a que población va dirigida”. Como respuesta la Señora Clementina refiere que es la atención a mujeres embarazadas. La Señora Rosario refiere que es para las mujeres que desean tener hijos.

Se explicó a la comunidad que la ruta Materno perinatal es una estrategia del Sistema De Salud que garantiza la atención Integral, continua y de calidad a la mujer embarazada, al recién nacido y su familia desde antes del embarazo (consulta preconcepcional), durante la gestación, el parto, posparto hasta el seguimiento del menor en los primeros años de vida.

Los objetivos principales de la estrategia son:

- Prevenir la Mortalidad Materna y Neonatal.
- Promover embarazos saludables y seguros.
- Fortalecer |el Vínculo Madre – Bebe.
- Garantizar Los Derechos Sexuales y reproductivos.

Posterior de realiza la presentación con las actividades específicas y diferenciales para la Localidad de Sumapaz:



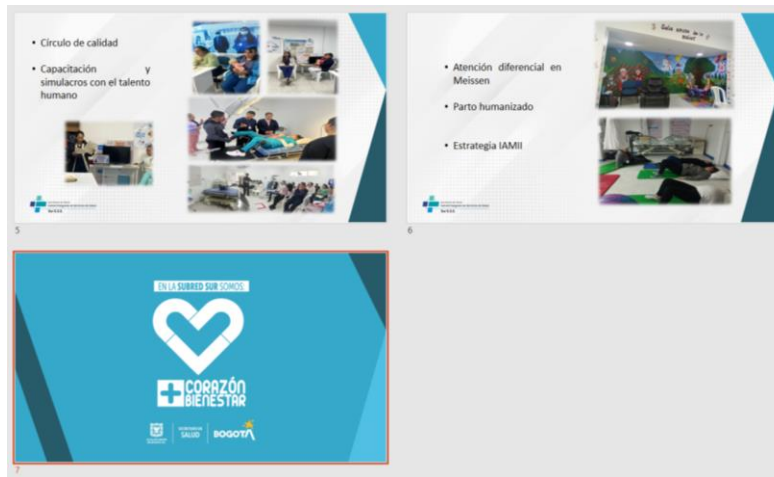

Una vez finalizada la presentación la Señora Rosario cuenta su experiencia personal, refiere que estuvo en consulta antes de el embarazo donde le generaron exámenes pero que desconocía que la consulta preconcepcional era un derecho y que hacia parte de la ruta. Resalta la importancia de conocer estos temas.

- De acuerdo al orden del Dia se continúa con la intervención de Jazmín Báquiro, quis socializa la estrategia de la SDS Semilleros, se hace importante resaltar la visión de ciudad de la Alcaldía Mayor de Bogotá (2024), en su Plan Distrital de Desarrollo 2024-2027 “Bogotá Camina Segura” siendo este la hoja de ruta del gobierno local teniendo como objetivo principal, mejorar la calidad de vida de los bogotanos a través de cinco objetivos estratégicos; El Modelo de Atención en Salud-MAS Bienestar está ligado al Objetivo estratégico 2 “Bogotá confía en su Bienestar”, el cual propende por el aumento de la equidad y el goce efectivo del derecho a la salud en la comunidad con su estrategia basada en la Atención Primaria Social (APSocial), una estrategia que trasciende al sector salud e involucra a múltiples sectores para identificar y abordar los determinantes sociales que afectan el bienestar de la población. Este enfoque busca garantizar el derecho a la salud de todos los habitantes de Bogotá (Secretaría Distrital de Salud, 2024).

Que mejor manera de operativizar la atención primaria social que a través de un semillero de base comunitaria en salud, es un espacio participativo donde los miembros de una comunidad se capacitan y empoderan para identificar y resolver sus propios problemas., ya que según Montero (1994), la participación de la comunidad en la identificación y solución de sus problemas es esencial para su empoderamiento y transformación social. Este modelo fomenta la colaboración, el aprendizaje colectivo y la acción comunitaria, alineándose con los principios de participación y empoderamiento promovidos en el Plan Distrital de Desarrollo (PDD). En el contexto del Modelo de Atención en Salud MAS Bienestar de Bogotá, los semilleros desempeñan un papel fundamental en la implementación de la Atención Primaria Social (APSocial). MAS Bienestar es una estrategia integral que busca transformar la salud pública de la ciudad mediante un enfoque preventivo, participativo e intersectorial.

En el marco del modelo MAS Bienestar basado en Atención Primaria Social, y dentro del pilar estratégico de Participación Social Transformadora en Salud, surge la estrategia LISTOS (Laboratorios de Innovación Social y Transformación en Salud), ¡LISTOS para MAS Bienestar!, con el objetivo de fortalecer la gobernanza y generar valor social en salud (Secretaría Distrital de Salud de Bogotá, 2024). A través de enfoques innovadores y participativos, convirtiéndose así en una estrategia que busca transformar la gestión territorial en salud y promover un mayor empoderamiento ciudadano, así como el fortalecimiento de la base social organizada en lo local y lo distrital.

Buscando generar:



1. Fortalecimiento de la participación comunitaria: Los semilleros fomentan la participación de la comunidad en la toma de decisiones relacionadas con la salud, asegurando que las intervenciones sean pertinentes y adaptadas a las necesidades locales.
2. Articulación intersectorial: Trabajan en conjunto con otros sectores como educación, vivienda y bienestar social, abordando de manera integral los factores que determinan la salud.
3. Empoderamiento comunitario: Los semilleros capacitan a los miembros de la comunidad, fortaleciendo sus capacidades para gestionar su propia salud y bienestar.

Es importante mencionar la relación entre estos tres elementos (PDD, Modelo MAS Bienestar y la estrategia semilleros de participación en salud), la cual se puede entender de la siguiente manera:

1. Participación Ciudadana como Pilar Común: Tanto el Plan Distrital de Desarrollo como el modelo MAS Bienestar enfatizan la importancia de la participación de la comunidad en la toma de decisiones. El Semillero de Base Comunitaria se convierte en una herramienta práctica para materializar esta participación, proporcionando a los ciudadanos las habilidades y conocimientos necesarios para incidir en su entorno.
2. Enfoque Integral e Intersectorial: El modelo MAS Bienestar promueve una atención integral que considera los aspectos sociales, económicos y culturales que afectan la salud. Los Semilleros de Formación Comunitaria pueden abordar estos determinantes sociales, capacitando a la comunidad en temas como salud, educación, seguridad y medio ambiente.
3. Empoderamiento y Autogestión: Los Semilleros de Base Comunitaria fomentan el empoderamiento de los ciudadanos, permitiéndoles tomar decisiones informadas y gestionar sus propios procesos de desarrollo. Este enfoque se alinea con los objetivos del Plan Distrital de Desarrollo de fortalecer el tejido social y promover la confianza en el gobierno.

Al integrar estos elementos, Bogotá puede avanzar hacia un modelo de desarrollo más inclusivo y sostenible, donde la comunidad es protagonista de su propio bienestar con el objetivo de materializar la participación social transformadora.

Objetivo: Promover la conformación y fortalecimiento de espacios comunitarios para la formación, reflexión y acción colectiva, orientados a sembrar capacidades en liderazgo transformador, investigación social participativa y exigibilidad del derecho a la salud, con el fin de generar procesos sostenibles de transformación territorial, cohesión social e incidir en los determinantes sociales que afectan el bienestar y la salud en Bogotá.

Alcance: La estrategia contempla la implementación de Semilleros de transformación en las localidades del Distrito Capital, como estrategia formativa y participativa que promueve la participación incidente, vinculante y consciente y materializa los atributos del Modelo de Atención en Salud MAS Bienestar, en el marco del Plan Distrital de Desarrollo "Bogotá Camina Segura" y potencializar las iniciativas territoriales que afectan positivamente los determinantes en salud y aporten a la consolidación de las pautas de cuidado propio y colectivo.

El impacto del semillero se proyecta no solo en la formación individual, sino también en el fortalecimiento del tejido social, la transferencia de capacidades para la acción colectiva y la germinación de propuestas comunitarias. desde una mirada territorial, intersectorial y de justicia social.

Generalidades

Se define el nombre de este componente como: "Semilleros de transformación para el Bienestar". Surge de la necesidad de fortalecer la conexión con la ciudadanía propendiendo la autogestión entorno a los procesos de capacitación y fortalecimiento de capacidades en torno a las barreras de acceso de salud, puesto que es una temática de índole nacional que afecta gravemente los procesos y no se ha logrado abarcar de forma eficiente la respuesta institucional y en el marco de la atención primaria social y los determinantes sociales en salud, se debe fortalecer al paciente como navegador de su propio proceso, lo que permitirá guiarlos y volverlos "pacientes expertos" que puedan conocer la ruta de navegación, tramitar sus propias necesidades y replicarlo con su comunidad.

¿Se pregunta a la comunidad si están de acuerdo en realizar esta estrategia en el marco de las asambleas internas que se realizan cada dos meses? la comunidad explica que si. Seguido se explican las fases que contempla la estrategia para su realización.



Fase I

Se convoca a un grupo de valor y se realiza la sensibilización acerca de los “Semilleros de transformación para el Bienestar” con el propósito de motivar e identificar las necesidades sentidas de la comunidad, mediante un formulario tipo encuesta de percepción, la cual se aplicará el día de hoy. la cual constituye una herramienta clave en la fase inicial del semillero: Selección, reconocimiento y preparación del terreno (“Sentir el territorio en la piel”). Su propósito es recolectar las voces, percepciones y sentires de los líderes y actores comunitarios sobre las problemáticas, necesidades y potencialidades del territorio, con el fin de construir colectivamente una lectura integral del contexto local, permitiendo: Identificar las necesidades sentidas y prioridades comunitarias desde una perspectiva sensible y participativa; integrar los datos comunitarios con los insumos institucionales; reconocer las heridas estructurales y sociales que afectan el bienestar colectivo, así como las dinámicas emergentes que ofrecen oportunidades para la transformación y sentar las bases para la formulación de un plan de formación del semillero orientado al fortalecimiento de capacidades de liderazgo transformador y a la preparación del terreno para la siembra de procesos comunitarios con sentido y sostenibilidad. De esta manera, la encuesta no solo cumple una función diagnóstica, sino que también activa una lectura crítica y compartida del territorio, alineada con los principios de participación, justicia social, memoria colectiva y cohesión territorial que sustentan los Semilleros de Transformación para el Bienestar.

Para la Fase II que el fortalecimiento de rapacidades de liderazgo transformacional: Módulo de fortalecimiento (Cinco sesiones – finalizando en diciembre de 2025). Se contempla cinco sesiones que se pueden adaptar al contexto (rural o del grupo de valor) que se materializa mediante la ejecución de las temáticas que son importante para ustedes como comunidad Sumapaceña. para la próxima sesión empezamos con el tema más relevante según la encuesta que se aplica el día de hoy y así sucesivamente evacuaremos los temas que ustedes proponen.

5. La Profesional Lorena Gómez Líder del Grupo EBHE (Entornos Básicos y Estilos de Vida Saludable) es una estrategia técnica del componente de Promoción de la Salud que tiene como objetivo principal fortalecer acciones intersectoriales y comunitarias orientadas a la creación de entornos saludables y sostenibles. Se realiza un proceso de identificación, planeación, implementación y seguimiento de intervenciones que favorezcan estilos de vida saludables en la población, con énfasis en la higiene, la alimentación saludable, la actividad física, la salud mental y la prevención del consumo de sustancias psicoactivas, articulando acciones con instituciones educativas, organizaciones comunitarias y sectores clave del territorio.

Se deja como Compromiso dar Inicio al Curso a partir de la próxima Asamblea la Cual se realizará el día 23 de Septiembre en Santa Ana Salón Comunal

Refiere que a nivel distrito se esta realizando la toma Sectorial a familias nuevas, o familias que lleven mas de 1 año sin intervenciones.



TOMA DE SECTORES CATASTRALES

"Salud-ando: Puerta a Puerta por MAS Bienestar en casa"

El modelo **MAS Bienestar** se fortalece con la **presencia activa, cercana y continua de los EBEN**. **Vitalizarlos** no es solo una estrategia de comunicación, sino una **apuesta por la confianza en el sistema de salud y la transformación del cuidado en los territorios**.

Objetivo:

Diseñar e implementar una estrategia operativa de **toma territorial** por sectores catastrales que vitalice la labor de los EBEN, amplíe la cobertura efectiva y fortalezca el reconocimiento comunitario del modelo de atención territorial.

Actividad Central de la Estrategia:

- Tomas masivas por sector catastral, ejecutadas por la totalidad de los promotores de salud que integran los Equipos Básicos Entrenados de Mayor EBEN en cada barrio.
- La acción adquiere un alto valor estratégico y emocional, al generar un **impacto visual y comunitario inmediato**, dado que la presencia simultánea de un número significativo de promotores reconocidos en misma época, genera confianza de manera directa y contribuye que el sistema de salud esté presente en el territorio.

EQUIPOS MAS BIENESTAR

Sección familiar e individual, desde el equipo básico entrenado, se cuenta con un conjunto de actividades e intervenciones para la concreción e implementación de los planes de cuidado familiar e individual, acorde a las historias de la caracterización y con la puesta en marcha de estrategias integrales, que contengan actividades específicas acorde a las prioridades de las familias e individuos.

- ENFERMERIA 2
- PSICOLOGÍA 2
- AGRONOMÍA 2
- ODONTOLÓGICA 1
- TISAPAL 1
- GESTORIAL 4
- ACTIVALE DE CIUDADANO 1

Componentes de la Estrategia

Identificación de Sector de Salud

Redes Sociales

Componentes de la Estrategia

Ejecución en territorio

Tres momentos: abordaje, intervención y cierre

- Abordaje respetuoso y presentación del modelo.
- Caracterización familiar e identificación del riesgo.
- Valoración en salud según ciclo vital, realizando guías estandarizadas.
- Construcción de planes de cuidado familiar.
- Entrega de información y contacto del promotor aborador.
- Activación de rutas de atención comunitaria cuando se identifiquen riesgos o barreras.

AVANCE DE TOMA SECTORIAL LOCALIDAD DE CIUDAD BOLÍVAR

Avance de Toma Sectorial – Zona Rural

- Se han tomado 5 sectores catastrales en la localidad de Sumapaz.
- Se ha logrado abordar mediante la caracterización social e ambiental a 86 hogares por parte de los Equipos MAS Bienestar en su hogar.
- Se ha tenido una adecuada penetración y efectividad por parte de los nuevos familiares abordados.

Avance de Toma Sectorial – CUENCA RIO BLANCO

Zona Rural

SECTOR	HOGARES ABORDADOS
Vereda Las Animas	15
Vereda Las Auras	12
Vereda Nazareth	12
Vereda Santa Rosa	9

Avance de Toma Sectorial – CUENCA RIO SUMAPAZ

SECTOR	HOGARES ABORDADOS
Vereda San Antonio	4

CRONOGRAMA EMB

DÍAS	JULIO		AGOSTO		SEPTIEMBRE	
	14	15	16	17	18	18
URBANO	URBANO	URBANO	VEREDA NAZARETH	VEREDA SANTA ROSA		
	21	22	23	24	25	
	VEREDA SANTA ROSA	VEREDA AURAS	VEREDA AURAS	VEREDA ANIMAS	VEREDA ANIMAS	
	28	29	30	31	1	
	VEREDA SAN ANTONIO	VEREDA TOLDO	VEREDA VEGAS	VEREDA RIOS	VEREDA PEÑALZA	

ABORDAJE EMB JUN EMB

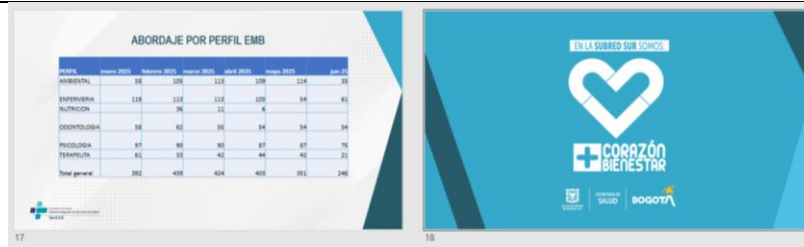

Una vez finalizada la atención la señora Clementina Moreno refiere que las visitas son un buen ejercicio, sin embargo, la dificultad que se evidencia es que a veces solo se visita lo mas cercano a la carretera a lo que la Profesional Lorena Gómez refiere que ella como Líder realiza seguimiento Continuo, en aras de garantizar un buen abordaje y evitar que estos casos se presenten.

- Yolanda Mican Continua con la Socialización de los avances de las acciones del Plan de Intervenciones Colectivas, donde se realizan actividades enfocadas en el cuidado a la comunidad. Se continua realizando charlas y talleres sobre el cuidado de la Salud, la importancia de hacer ejercicio, comer bien, vacunarse, y prevención de enfermedades.

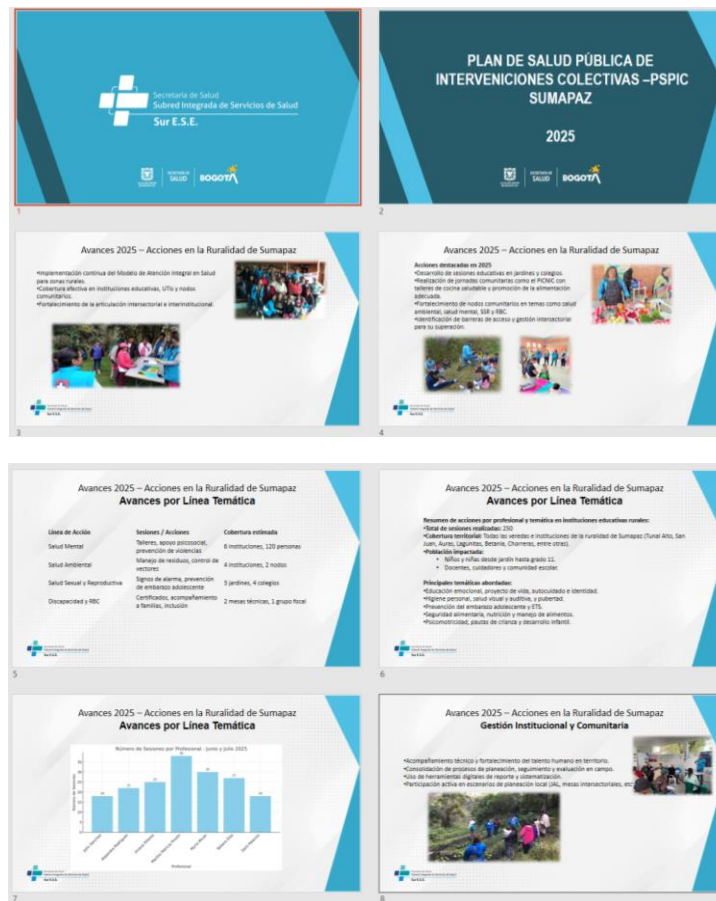



Los asistentes no manifiestan Dudas, y reconocen la labor y las acciones realizadas en territorio

- La profesional Ximena Rubiano delegada por la Alcaldía en compañía de la profesional Yuba Poveda inician la intervención realizando la invitación para que como líderes se promueva en las comunidades el compromiso que todos tienen con el cuidado de salud, resaltando el sentido de la corresponsabilidad en salud. Sabemos que acceder a los servicios de salud en la ruralidad implica mayores esfuerzos, como recorrer largas distancias o ajustarse a jornadas específicas, pero también es importante reconocer que cumplir con las citas médicas es parte de nuestros deberes como ciudadanos. Así como tenemos el derecho a recibir atención oportuna y de calidad, también debemos asumir el compromiso de asistir puntualmente y hacer buen uso de estos servicios, evitando que se pierdan cupos que podrían ser aprovechados por otra persona de la comunidad. Dando continuidad se re realiza la socialización de los avances de los proyectos de Inversión Local: dando a conocer indicadores, población atendida y beneficiaria.

SALUD PÚBLICA - ALCALDÍA LOCAL DE SUMAPAZ

ORDEN DEL DÍA

- Avances y Logros proyecto 1643 y 1645
- Formulación Proyecto 2324

PROYECTO 1643
"MEJORES CONDICIONES DE SALUD EN LA RURALIDAD"
– Vigencia 2024

PRESUPUESTO

META	PRESUPUESTO
Acciones Complementarias	\$ 150.000.000
Dimensiónes Partes de Bando 324	\$ 40.000.000
Disposiciones de Atención Personal	\$ 332.000.000
Subvenciones Asesorías	\$ 76.000.000
Estrategia Tecnología de salud	\$ 218.000.000
TOTAL	\$ 836.000.000

8. Se realiza socialización la socialización de la racionalización de trámites la cual implica la eliminación de barreras administrativas innecesarias, la simplificación de requisitos y la implementación de procesos más ágiles, oportunos y centrados en el usuario. De esta manera, se busca garantizar una atención más eficiente, reducir la carga para los ciudadanos, especialmente en zonas rurales y de difícil acceso, y fortalecer la confianza en el sistema de salud mediante una gestión más transparente y eficaz

Posterior a la presentación se explica la estrategia Agendo Tu Cita, tiene como propósito mejorar la oportunidad y continuidad en la atención de los usuarios en el servicio de salud, a través de la optimización del proceso de agendamiento. Esta consiste en que, una vez finalizada la consulta médica desde el área urbana se consolida las órdenes generadas (como exámenes, controles o interconsultas) y procede a realizar el agendamiento correspondiente, evitando que el usuario deba desplazarse nuevamente o realizar trámites adicionales. Al realizarse



el agendamiento se informara de la misma a través de vía telefónica es por ello que se resalta la importancia de que una vez agendada la misma se realiza la articulación con trabajo social para la programación y agendamiento en ruta de la salud. Esta acción contribuye a la racionalización de trámites, mejora la experiencia del usuario, reduce barreras de acceso y fortalece la adherencia al tratamiento, especialmente en contextos rurales donde la gestión de citas puede representar una dificultad adicional.

9. Varios

La jefe Marcela Morales Profesional de enlace de la Ruralidad contextualiza una situación ocurrida en Nazareth, en la cual se presentó un caso durante el fin de semana (domingo), que requirió el traslado de dos usuarios que se encontraban en el servicio de urgencia, sin embargo la móvil se encontraba con fallas mecánicas, además las dos móviles disponibles en la Unidad de San Juan se encontraban ocupadas realizando traslado de usuarios hacia la parte urbana, refiere que frente a los casos uno de los usuarios al ser estabilizados se traslado por sus propios medios hacia la parte urbana y se encuentra bajo observación por pediatría en buen estado de salud, lo otro paciente fue trasladada en la Móvil y fue dada de alta.

Se hace un llamado a la moderación y al consumo responsable de bebidas alcohólicas, especialmente durante eventos masivos o celebraciones comunitarias, teniendo en cuenta que se ha identificado un incremento significativo en la demanda de atenciones en salud derivadas de intoxicaciones, riñas, accidentes y otras situaciones asociadas al consumo excesivo de alcohol. Estas situaciones no solo representan un riesgo para la integridad física y emocional de quienes las protagonizan, sino que también generan una sobrecarga en los servicios de urgencias, limitan la capacidad de respuesta del talento humano en salud y afectan la atención de otras personas que requieren servicios prioritarios. En este sentido, se invita a la comunidad y a los organizadores de eventos a promover prácticas de autocuidado, convivencia y prevención, así como a implementar acciones educativas y de control que permitan mitigar estos riesgos.

El Señor Guillermo Villalba refiere que esta problemática ha sido reiterativa a través del tiempo y no existe un control por parte de las organizaciones y tampoco hay quien vigile la situación, refiere que pese a Sumapaz es del distrito esta problemática no la controla ninguna autoridad, se evidencia venta de licos a altas horas de la noche y cerca a las instituciones educativas.

Ximena Rubiano refiere que desde la Alcaldía se han realizado acciones educativas no solo con la comunidad, si no también con tenderos para sensibilizar frente al consumo y la venta de licor, estas acciones educativas se seguirán fortaleciendo y se seguirá realizando procesos educativos y de socialización.

La jefe Marcela informa que, pese a la rotación de los profesionales de salud, a la fecha tanto en las unidades de San Juan como Nazareth se tienen los equipos completos, quienes han rotado por unidades como Tunal Y Meissen con el fin de fortalecer la capacidad de respuesta en las unidades.

En este mismo sentido, Yeni Ríos Referente de Participación resalta la importancia de la corresponsabilidad individual y colectiva en el cuidado de la salud y la sana convivencia. Cada integrante de la comunidad tiene un papel fundamental en la prevención de situaciones que puedan poner en riesgo la vida o el bienestar de otros, especialmente en espacios públicos o eventos comunitarios. Asimismo, se hace un llamado a fortalecer las prácticas de resolución pacífica de conflictos, evitando el uso de la violencia como medio para resolver diferencias. Promover el diálogo, el respeto mutuo y la mediación comunitaria contribuye a reducir los hechos que desencadenan emergencias médicas, garantiza un entorno más seguro y facilita una mejor respuesta institucional ante cualquier eventualidad.

Además, refiere que se tiene proyectado Un dialogo Ciudadano con la Administración para el mes de agosto donde se realizara la convocatoria y confirmación del mismo con anterioridad, agradece el compromiso y la buena disposición de los integrantes del Copaco y resalta el trabajo comunitario que se realiza. Agradece a la alcaldía por el Suministro del Avituallamiento y la comunidad por el refrigerio ofrecido, pues esto es una muestra del compromiso y el trabajo articulado que se puede lograr con la comunidad.



LISTA ASISTENCIA REUNION MIEMBRO DE LA COMUNIDAD

2020-06-02

N°	NOMBRE Y APELLIDO	HORA DE INICIO	HORA TERMINACION	DOCUMENTO DE IDENTIDAD	TEMA PRINCIPAL DE LA REUNION	ASAMBLEA		ESPCIO COMUNITARIO	CORREO	FIRMA
						ORGANIZACION COMUNITARIA YO MIEMBRO DE COMUNIDAD	LOCALIDAD			
1	DEMENTINA HERNANDEZ	10:00	2:30	39692782	Asociacion Usuarios	SURPARE	304515312	Sancti Spiritus	pedaliza	[Signature]
2	GERARDO VILLALBA	348 571			Asociacion Usuarios	SURPARE	315598952			[Signature]
3	CECILIA POLIBO	20561356			Asociacion Usuarios	SURPARE	31118 8766			[Signature]
4	ROBERTO ROJAS	21074702			Asociacion Usuarios	SURPARE	322183489			[Signature]
5	SILVIA RICO	39766664			Asociacion Usuarios	SURPARE	3107585768			[Signature]
6	LEICENA COMEZA	1024590231			Subred SUR - EMB	Sumapaz	314 316 92 98			[Signature]
7	DEBORAH RAMON ALIQUIN	1022923910			Subred SUR - PIC	Sumapaz	314579066			[Signature]
8	YERARCA MORALES	397665037			Asociacion Usuarios	SURPARE	3133944010			[Signature]
9	GLORIA HOEFER	19243362			Asociacion Usuarios	SURPARE	3103418914			[Signature]
10	CAROLINA MORENO	39611211			Asociacion Usuarios	SURPARE	3213073637			[Signature]
11	MARIA SOFIA NICAN	21075995			COMUNIDAD	SURPARE	3102336010			[Signature]
12	GUILLERMO VILLALBA	347303			Asociacion Usuarios	SURPARE	3046841184			[Signature]
13	LINDA RIVERA	3182110			Asociacion Usuarios	SURPARE	3243163264			[Signature]
14	MICHEL GUTIERREZ	19055728			Asociacion Usuarios	SURPARE	3228215528			[Signature]
15	JOSE ROBERTO HERRERA	19385461			Asociacion Usuarios	SURPARE	3244097798			[Signature]
16	MARCELO ALVAREZ	5261550			SDS - DISTRITO	PE Areanda	3108164297			[Signature]
17	NOEL SUSANA HERNANDEZ	3402246			Asociacion Usuarios	SURPARE	318839454			[Signature]
18	YEN RIOS OLIVERA	52370316			Subred SUR		3132652570			[Signature]
19	ELISABETH RIVERA	11324466			Asociacion Usuarios	SURPARE	3124295303			[Signature]
20	YASMIN VAGUINO DUCARA	65762644			SDS - DISTRITO	Sumapaz	3112609604			[Signature]
21	YUBA NAYSA POVEDA	5194000			Alcalde Localidad	FDRL	3214441298			[Signature]
22	XIMENA RUBIANO	1000691519			FDPS - SUR	Sumapaz	3133518760			[Signature]
23	MARCELO MORALES	5205409			Subred SUR	Sumapaz	314140857			[Signature]
24	ANGELICA L. SANCHEZ	1022346158			Subred SUR	Sumapaz	3123428548			[Signature]
25										
26										
27										
28										