

**FONDO DE DESARROLLO LOCAL DE TEUSAQUILLO
ESTUDIO DEL SECTOR**

(Artículo 2.2.1.1.1.6.1. de la Subsección 6 del Decreto Nacional 1082 de 2015)
Actualizado con la Guía de Elaboración de Estudios de Sector - GEES
Versión 02 del 24 de junio de 2022

El artículo 2.2.1.1.1.6.1 del Decreto 1082 de 2015 establece el deber a las Entidades Estatales de realizar un análisis para conocer el sector relativo al objeto del Proceso de Contratación desde la perspectiva legal, comercial, financiera, organizacional, técnica y del análisis del riesgo. El objetivo del presente estudio es de conocer el sector para identificar las oportunidades disponibles en el mercado para atender la necesidad de la Entidad Estatal.

Para el presente estudio se incorpora el modelo de abastecimiento estratégico con herramientas metodológicas diseñadas para apoyar a las entidades del Estado Colombiano en la identificación de oportunidades para la generación de valor y adoptar prácticas que permitan que el proceso de compra realizado por las entidades se destaque por sus niveles de transparencia, eficiencia y valor por dinero.

En esta línea, el Fondo de Desarrollo Local de Teusaquillo realiza el análisis de Sector para el presente proceso de contratación con los siguientes términos de referencia:

Plan de Desarrollo Local	Plan de Desarrollo Económico, Social, Ambiental y de Obras Públicas para la localidad de Teusaquillo para el período 2021-2024 “Un Nuevo Contrato Social y Ambiental para la Bogotá Del Siglo XXI” “Un Nuevo Contrato Social y Ambiental para Teusaquillo.
Meta Proyecto 2140	Vincular 500 personas a procesos de construcción de memoria, verdad, reparación integral a víctimas, paz y reconciliación.
Rubro inversión DTS	2140 – En Teusaquillo construimos un territorio de paz, memoria y reconciliación.
Valor Presupuesto global	\$286.225.000
Vigencia	2024

1. OBJETO:

“PRESTACIÓN DE SERVICIO DE APOYO PARA LA PLANEACIÓN, ORGANIZACIÓN, PRODUCCIÓN, EJECUCIÓN Y COMPONENTE ACADEMICO DE LOS EVENTOS Y DEMÁS ACTIVIDADES QUE SE REQUIERAN EN EL MARCO DEL PROYECTO DE INVERSIÓN No. 2140 “EN TEUSAQUILLO CONSTRUIMOS UN TERRITORIO DE PAZ, MEMORIA Y RECONCILIACIÓN”.

2. MODALIDAD DE CONTRATACIÓN: Por selección abreviada de menor cuantía

3. TIPO DE CONTRATO: Prestación de Servicio.

4. PLAZO DE EJECUCIÓN: El plazo del contrato es de CUATRO (4) MESES contados a partir de la suscripción del acta de inicio.

5. VALOR: El presupuesto oficial para el presente proceso de selección es por la suma de **TRESCIENTOS MILLONES DE PESOS (\$286.225.000) M/CTE** incluido IVA, cuyos precios unitarios incluyen todos los costos directos, indirectos, impuestos, tasas y contribuciones a que hubiera lugar, de la vigencia fiscal 2024.

El valor del presupuesto incluye el impuesto al valor agregado (IVA), cuando a ello hubiere lugar y demás impuestos, tasas, contribuciones de carácter nacional y/o distritales legales, así como los costos directos e indirectos. El valor del contrato será por el valor total del Presupuesto Oficial estimado por el FDLT.

A continuación, se desarrolla la distribución presupuestal por COMPONENTE:

COMPONENTES	Rubro	Valor
1. MESA DE VÍCTIMAS	O23011603390000002140	\$ 168.774.426
2. EL RELATO DESDE LA VOZ DE LOS ACTORES	O23011603390000002140	\$ 117.450.574
Valor total Presupuesto Oficial		\$ 286.225.000

Por lo anterior, a partir de los criterios señalados para la adquisición o contratación de los diferentes bienes y servicios requeridos por la Alcaldía Local de Teusaquillo, se elaboró con diferentes cotizaciones del sector un estudio de mercado y para el presente proceso una estructura de costos, documentos que se anexan al presente y hacen parte integral del mismo.

NOTA 1: El proponente debe cotizar todos los ítems incluidos en el anterior cuadro. Se deben cotizar precios unitarios dependiendo la unidad de medida exigida, porque **la sumatoria de los precios unitarios será el valor de la propuesta**, para efectos de la evaluación económica. El proponente que no cotiche todos los ítems o que cotiche cero pesos (\$0) en alguno de ellos, hará que su propuesta sea rechazada. Los precios ofrecidos deben sostenerse durante el plazo de ejecución del contrato, porque no se autorizarán reajustes de los mismos.

NOTA 2: Teniendo en cuenta que se están cotizando valores unitarios para obtener un mayor beneficio para la entidad con los recursos disponibles para la presente vigencia, el contrato se adjudicará por el valor total del Presupuesto Oficial estimado al proponente que obtenga el mayor puntaje total en la sumatoria de los diferentes criterios de evaluación y puntuación; por ello la diferencia que resulte del Valor de la Propuesta Económica Vs. El Valor del Presupuesto Oficial, será redistribuido por la entidad en una mayor cantidad de bienes a suministrar o de servicios a prestar en los diferentes ítems del proyecto, teniendo en cualquier caso como consideración los valores unitarios ofrecidos por el proponente ganador, situación que se

estipulará durante la primera Reunión Técnica del cual se dejará registro mediante acta de la reunión.

NOTA 3: En el evento en que se requiera durante la ejecución del presente contrato, un bien y/o servicio no previsto en el Cuadro de Productos y/o ítems, y sea necesario para adelantar la gestión de la administración local (ítems no previstos), de acuerdo con el objeto del contrato se aplicará el siguiente procedimiento: El contratista a solicitud del supervisor del contrato suministrará los elementos solicitados, detallando: especificaciones, cantidad y valor unitario. La Alcaldía realizará un estudio comparativo y verificará el precio promedio del mercado. Si el valor ofertado por el contratista es superior al valor promedio establecido, éste deberá adoptar el valor promedio obtenido en el estudio de mercado realizado por la Entidad. Si el servicio se requiere con periodicidad se debe efectuar un acta entre el supervisor y el contratista, con el fin de adoptar el nuevo elemento dentro del Cuadro de Productos y/o ítems.

6. FORMA DE PAGO

El valor del contrato se pagará así:

- Pagos parciales, con cortes al último día de cada mes, de conformidad con los eventos realizados según el cronograma concertado y los ítems agotados y/o empleados, para la ejecución de los mismos,
de acuerdo con los valores presentados en la oferta económica, hasta completar un noventa por ciento (90%) del valor total del contrato.

- Un diez por ciento (10%) restante del valor total del contrato contra la liquidación del mismo, en los términos del artículo 11 de la Ley 1150 de 2007.

1. Factura debidamente aprobada por el supervisor del contrato y radicada en la Entidad.
2. Informe de actividades (con los respectivos soportes que evidencien el cumplimiento de las obligaciones contractuales), debidamente firmado y aprobado por el supervisor de contrato y el contratista en los términos fijados por la Entidad
3. Certificado de cumplimiento expedido por el supervisor del contrato
4. Acta de recibo a satisfacción expedido por el supervisor del contrato.
5. Acta de ingreso de los bienes al almacén (cuando aplique)
6. Copia de la planilla de pago de los aportes al régimen de seguridad social, para el periodo cobrado, en proporción al valor mensual del contrato, cuando se trate de personas naturales
7. Certificación suscrita por el representante legal o revisor fiscal (cuando aplique), que acredite el cumplimiento del pago de aportes al sistema de seguridad social integral, parafiscales, ICBF, SENA y cajas de compensación familiar de los últimos seis (6) meses, de conformidad con el artículo 50 de la Ley 789 de 2002 o aquella que lo modifique, adicione o complemente, cuando se trate de personas jurídicas.

Nota 1: (Sólo aplica para régimen común) De conformidad con el artículo 4° la Ley 2010 de 2019 que adiciona el inciso 3 y el inciso 4 al parágrafo 2 y adiciona los parágrafos 3, 4 y 5 al artículo

437 del Estatuto Tributario, establece que: *“Parágrafo 3o. (...) Para la celebración de contratos de venta de bienes y/o de prestación de servicios gravados por cuantía individual y superior a 3.500 UVT, estas personas deberán inscribirse previamente como responsables del impuesto sobre las ventas (IVA), formalidad que deberá exigirse por el contratista para la procedencia de costos y deducciones. Lo anterior también será aplicable cuando un mismo contratista celebre varios contratos que superen la suma de 3.500 UVT. (...)”*

Nota 2: Todo pago estará sujeto a la reprogramación trimestral del plan anualizada de caja – PAC- de la Dirección Distrital de Tesorería Oficina de Planeación Financiera y el Fondo de Desarrollo Local de Teusaquillo conforme al cronograma de pagos establecido después de haber entregado la totalidad de los documentos requeridos para tal fin por parte del Supervisor del proyecto.

Nota 3: Bajo ningún motivo o circunstancia autorizará y efectuará pagos a terceros el FONDO.

Nota 4: El valor del contrato incluye todos los costos directos e indirectos en que incurra el contratista, así como las tasas, impuestos, retenciones, contribuciones del orden nacional, distrital, departamental que incluya la presente contratación.

Nota 5: El valor de la oferta deberá incluir los costos inherentes a la obligación de mantenerlos durante la ejecución del contrato y terminación a satisfacción del Fondo de Desarrollo Local de Teusaquillo.

Nota 6: El Proponente deberá tener en cuenta que todos los impuestos y contribuciones del orden distrital y nacional deberán ser contemplados dentro de los valores de la propuesta.

Nota 7: En caso de omisión el FONDO lo entenderá incluido en el valor de la propuesta. Los precios de la propuesta deben mantenerse en firme a partir de la presentación de la oferta.

ANÁLISIS ECONÓMICO DEL SECTOR

Señala Artículo 2.2.1.1.1.6.1 del Decreto Reglamentario 1082 de 2015, denominado “Análisis del Sector Económico y de los oferentes por parte de las Entidades Estatales”, “Deber de análisis de las Entidades Estatales. La Entidad Estatal debe hacer durante la etapa de planeación el análisis necesario para conocer el sector relativo al objeto del Proceso de Contratación desde la perspectiva legal, comercial, financiera, organizacional, técnica y de Análisis de Riesgo. La Entidad Estatal debe dejar constancia de este análisis en los Documentos del Proceso”. Así mismo, mediante la expedición del Decreto Nacional 4170 de 2011, se crea la entidad Colombia Compra Eficiente, que entre sus funciones contempla: “(...) c. El desarrollo y difusión de las políticas, normas e instrumentos para facilitar las compras y promover la eficiencia (...)”, razón por la cual el 27 de febrero de 2014, dicha entidad actualizó la “Guía para la Elaboración de los Estudios de Sector” (Versión G-EES-02), que tiene por objeto, entre otras cosas, “(...) ser una guía para elaborar los estudios del sector relativo al objeto del Proceso de Contratación y para su análisis (...)”. Con base en lo anterior, el Fondo de Desarrollo Local de Teusaquillo, elabora el presente análisis de sector, conforme a los lineamientos establecidos en dicha guía, de la forma como se presenta a continuación.

7. ASPECTOS GENERALES DEL MERCADO

El análisis del sector que se desarrolla a continuación fue elaborado con base en la Guía para la Elaboración de Estudios de Sector, G-EES-02, publicada por Colombia compra eficiente.

El presente documento tiene como propósito dar cumplimiento a lo definido en el Decreto Único Reglamentario 1082 del 26 de marzo de 2015, el cual en su artículo 15 establece que las Entidades Estatales deben hacer, durante la etapa de planeación, el análisis necesario para conocer el sector relativo al objeto del Proceso de Contratación desde la perspectiva legal, comercial, financiera, organizacional, técnica, y de análisis de riesgo. La Entidad Estatal debe dejar constancia de este análisis en los Documentos del Proceso.

El análisis del sector hace parte de la planeación del proceso de contratación y materializa los principios de planeación, de responsabilidad y de transparencia consagrados en la Ley 80 de 1993. Por lo tanto, tiene como propósito identificar a los actores del nicho del mercado al cual se circunscribe el presente proceso de selección y el contrato que habrá de celebrarse para materializar los temas de funcionamiento del Fondo de Desarrollo Local de Teusaquillo.

Con respecto a la Guía para la Elaboración de Estudios de Sector versión G-EES-02, se tiene el propósito de fortalecer las buenas prácticas en materia de promoción de la competencia en la contratación pública, “(...) La Entidad Estatal debe revisar los aspectos generales del mercado del bien, obra o servicio que sean relevantes en el Proceso de Contratación. Para el efecto, Colombia Compra Eficiente recomienda analizar, entre otros, los siguientes contextos, los cuales pueden tener un alcance local, regional, nacional o internacional, dependiendo del Proceso de Contratación (...)”, se proyecta el presente documento.

En Este mismo sentido, se actualiza la información con el documento Circular Externa Única de la Agencia Nacional de Contratación pública de Colombia Compra Eficiente Código CCE-EICP-MA-06, Versión 03 de 27 de diciembre de 2023. Se incorpora del Modelo de Abastecimiento Estratégico, sugerido por la Agencia Nacional de Contratación Pública, la herramienta del Clasificador de Bienes y Servicios de Naciones Unidas, la cual permite asociar las compras de cada una de las entidades a un código, y de esta manera categorizar el gasto público. Es una metodología uniforme de codificación utilizada para clasificar productos y servicios fundamentada en una desagregación jerárquica y en una estructura lógica.

Este sistema de clasificación permite codificar productos y servicios de forma clara ya que se basa en estándares acordados por la industria los cuales facilitan el comercio entre empresas y Gobierno, teniendo en cuenta esta clasificación, se proyecta el Análisis de la Demanda y de la Oferta.

**MODELO DE
ABASTECIMIENTO
ESTRATÉGICO**



CLASIFICADOR DE BIENES Y SERVICIOS

HERRAMIENTA DE ANÁLISIS DE DEMANDA

HERRAMIENTA DE ANÁLISIS DE OFERTA

MANUAL DE USO DE HERRAMIENTAS

HERRAMIENTAS DE VISUALIZACIÓN PARA EL ANÁLISIS DE LA DEMANDA Y OFERTA

Tomado de <https://www.colombiacompra.gov.co/colombia-compra/modelo-de-abastecimiento-estrategico>

Modelo de Abastecimiento Estratégico

Se incorpora del Modelo de Abastecimiento Estratégico, sugerido por la Agencia Nacional de Contratación Pública, la herramienta del Clasificador de Bienes y Servicios de Naciones Unidas, la cual permite asociar las compras de cada una de las entidades a un código, y de esta manera categorizar el gasto público. Es una metodología uniforme de codificación utilizada para clasificar productos y servicios fundamentados en una desagregación jerárquica y en una estructura lógica.

Este sistema de clasificación permite codificar productos y servicios de forma clara ya que se basa en estándares acordados por la industria los cuales facilitan el comercio entre empresas y Gobierno, teniendo en cuenta esta clasificación, se proyecta el Análisis de la Demanda y de la Oferta.

CÓDIGO UNSPPSC:

Clasificación: Conforme a lo establecido en el Decreto 1082 de 2015, los bienes y servicios a adquirir por el Fondo de Desarrollo Local de Teusaquillo se enmarcan en la siguiente clasificación UNSPSC:

Clasificación UNSPSC	Segmento	Familia	Clase
52161500	Artículos Domésticos, Suministros y Productos Electrónicos de Consumo	Electrónica de consumo	Equipos audiovisuales
45111900	Equipos y suministros para impresión, fotografía y audiovisuales	Equipos de audio y video para presentación y composición	Equipos, hardware y controladores para sistemas de teleconferencia y videoconferencia

45111500	Equipos y suministros para impresión, fotografía y audiovisuales	Equipos de audio y video para presentación y composición	Atriles, sistemas de sonido y accesorios
53102500	Ropa, Maletas y Productos de Aseo Personal	Ropa	Accesorios de vestir
90151800	Servicios de viajes, alimentación, alojamiento y entretenimiento	Servicios de entretenimiento	Carnavales y ferias
80141600	Servicios de Gestión, Servicios Profesionales de Empresa y Servicios Administrativos	Comercialización y distribución	Actividades de ventas y promoción de negocios
90101600	Servicios de viajes, alimentación, alojamiento y entretenimiento	Restaurantes y catering (servicios de comidas y bebidas)	Servicios de banquetes y catering
78111800	Servicios de transporte, almacenaje y correo	Transportes pasajeros	Transportes pasajeros por carretera
78101800	Servicios de transporte, almacenaje y correo	Transporte correo y carga	Transporte de carga por carretera
95131700	Terrenos, Edificios, Estructuras y Vías	Estructuras y Edificios Móviles	Tiendas carpas y estructuras de membrana
53102200	Ropa, maletas y productos de aseo personal	Ropa	Ropa folclórica
80101600	Servicios de gestión, servicios profesionales de empresa y servicios administrativos	servicios de asesoría de gestión	Gerencia de proyectos
60122300	Instrumentos musicales, juegos, juguetes, artes, artesanías y equipo educativo, materiales. accesorios y suministros	Equipo, accesorios y suministros de arte y manualidades	Suministros de cestería
60122800	Instrumentos musicales, juegos, juguetes, artes, artesanías y equipo educativo, materiales. accesorios y suministros	Equipo, accesorios y suministros de arte y manualidades	Máscaras
44121700	Equipo de oficina, accesorios y suministros	Suministros de oficina	Instrumentos de escritura

44111500	Equipo de oficina, accesorios y suministros	Accesorios de oficina y escritorio	Agendas y accesorios
80141600	Servicios de gestión, servicios profesionales de empresa y servicios administrativos	Comercialización y distribución	Gestión de eventos
80141900	Servicios de gestión, servicios profesionales de empresa y servicios administrativos	Comercialización y distribución	Reuniones y eventos
93141700	Servicios de gestión, servicios profesionales de empresa y servicios administrativos	Comercialización y distribución	Reuniones y eventos
90101600	Servicios de viajes, alimentación, alojamiento y entretenimiento	Restaurantes y catering (servicios comidas y bebidas)	Restaurantes y catering (servicios comidas y bebidas)
90151800	Servicios de viajes, alimentación, alojamiento y entretenimiento	Servicio de entretenimiento	Carnavales y ferias
93141500	Servicios políticos y de asuntos cívicos	Servicios comunitarios y sociales	Desarrollo y servicios sociales
60103600	Instrumentos musicales, juegos, juguetes, artes, artesanías y equipo educativo, materiales, accesorios y suministros	Materiales didácticos profesionales y de desarrollo y accesorios y suministros	Recursos y actividades multiculturales
45111600	Equipos y Suministros para Impresión, Fotografía y Audiovisuales	Equipos de Audio y Video para Presentación y Composición	Proyectores y Suministros
80141900	Servicios de gestión, servicios profesionales de empresa y servicios administrativos	Comercialización y distribución	Reuniones y eventos
43233001	Difusión de tecnologías de información y telecomunicaciones	Software	Software de entorno operativo
86111500	Servicios educativos y de formación	Sistemas educativos alternos	Servicios de aprendizaje a distancia

86111600	Servicios educativos y de formación	Sistemas educativos alternos	Educación de adultos
86111602	Servicios educativos y de formación	Sistemas educativos alternos	Servicios de educación de tiempo parcial para adultos
44121700	Equipo de Oficina, Accesorios y Suministro	Suministro de Oficina	Instrumentos de Escritura
82101500	Servicios Editoriales, de Diseño, de Artes Gráficas y Bellas Artes	Publicidad	Publicidad impresa
48102100	Maquinas, Equipo y Suministros para la Industria de servicios	Equipos de Servicios de alimentación para Instituciones	Suministros y Equipo de Manipulación y Mantenimiento
95121500	Terrenos, Edificios, Estructuras y Vías	Estructura y Edificios Permanentes	Edificios y Estructuras Comerciales y Entretenimiento

Fuente: <https://www.colombiacompra.gov.co/colombia-compra/modelo-de-abastecimiento-estrategico>

Clasificación: Conforme a lo establecido en el Decreto 1082 de 2015, los bienes y servicios a adquirir por el Fondo de Desarrollo Local de Teusaquillo se enmarcan en la siguiente clasificación UNSPSC:

Agencia Nacional de Contratación Pública Colombia Compra Eficiente

Clasificador de Bienes y Servicios - UNSPSC

[← Atrás](#) [↺ Reiniciar](#)

Búsqueda por palabra clave o código

Resultados

Segmento	Familia	Clase	Producto	Nombre Producto
52	5216	521615	52161500	Equipos audiovisuales

* Se aclara que en las Herramientas de Análisis de Demanda y Oferta se categorizan los niveles de Segmento, Familia y Clase

Agencia Nacional de Contratación Pública Colombia Compra Eficiente

Clasificador de Bienes y Servicios - UNSPSC

[← Atrás](#) [↺ Reiniciar](#)

Búsqueda por palabra clave o código

Resultados

Segmento	Familia	Clase	Producto	Nombre Producto
45	4511	451115	45111500	Atriles, sistemas de sonido y accesorios

* Se aclara que en las Herramientas de Análisis de Demanda y Oferta se categorizan los niveles de Segmento, Familia y Clase

Agencia Nacional de Contratación Pública Colombia Compra Eficiente

Clasificador de Bienes y Servicios - UNSPSC

1. Segmento: 53 - Ropa, Maletas y Productos de Aseo Personal

2. Familia: 5310 - Ropa

3. Clase: 531025 - Accesorios de vestir

4. Producto: 53102500 - Accesorios de vestir

Búsqueda por palabra clave o código: 53102500

Resultados

Segmento	Familia	Clase	Producto	Nombre Producto
53	5310	531025	53102500	Accesorios de vestir

* Se aclara que en las Herramientas de Análisis de Demanda y Oferta se categorizan los niveles de Segmento, Familia y Clase

Agencia Nacional de Contratación Pública Colombia Compra Eficiente

Clasificador de Bienes y Servicios - UNSPSC

1. Segmento: 52 - Artículos Domésticos, Suministros y Productos Electrónicos de Consumo

2. Familia: 5216 - Electrónica de consumo

3. Clase: 521615 - Equipos audiovisuales

4. Producto: 52161500 - Equipos audiovisuales

Búsqueda por palabra clave o código: 52161500

Resultados

Segmento	Familia	Clase	Producto	Nombre Producto
52	5216	521615	52161500	Equipos audiovisuales

* Se aclara que en las Herramientas de Análisis de Demanda y Oferta se categorizan los niveles de Segmento, Familia y Clase

Agencia Nacional de Contratación Pública Colombia Compra Eficiente

Clasificador de Bienes y Servicios - UNSPSC

[Atrás](#) [Reiniciar](#)

1. Segmento Search

45 - Equipos y Suministros para Impresión, Fotografía y Audiovisuales

2. Familia Search

4511 - Equipos de audio y video para presentación y composición

3. Clase Search

451119 - Equipos, hardware y controladores para sistemas de teleconferencia y videoconferencia

4. Producto Search

45111900 - Equipos, hardware y controladores para sistemas de teleconferencia y videoconferencia

Búsqueda por palabra clave o código Search

Resultados

Segmento	Familia	Clase	Producto	Nombre Producto
45	4511	451119	45111900	Equipos, hardware y controladores para sistemas de teleconferencia y videoconferencia

* Se aclara que en las Herramientas de Análisis de Demanda y Oferta se categorizan los niveles de Segmento, Familia y Clase

Agencia Nacional de Contratación Pública Colombia Compra Eficiente

Clasificador de Bienes y Servicios - UNSPSC

[Atrás](#) [Reiniciar](#)

1. Segmento Search

90 - Servicios de Viajes, Alimentación, Alojamiento y Entretenimiento

2. Familia Search

9010 - Restaurantes y catering (servicios de comidas y bebidas)

3. Clase Search

901016 - Servicios de banquetes y catering

4. Producto Search

90101600 - Servicios de banquetes y catering

Búsqueda por palabra clave o código Search

Resultados

Segmento	Familia	Clase	Producto	Nombre Producto
90	9010	901016	90101600	Servicios de banquetes y catering

* Se aclara que en las Herramientas de Análisis de Demanda y Oferta se categorizan los niveles de Segmento, Familia y Clase

Agencia Nacional de Contratación Pública Colombia Compra Eficiente

Clasificador de Bienes y Servicios - UNSPSC

[Atrás](#) [Reiniciar](#)

Búsqueda por palabra clave o código

7811800

Resultados

Segmento	Familia	Clase	Producto	Nombre Producto
78	7811	781118	78111800	Transporte de pasajeros por carretera

* Se aclara que en las Herramientas de Análisis de Demanda y Oferta se categorizan los niveles de Segmento, Familia y Clase

Agencia Nacional de Contratación Pública Colombia Compra Eficiente

Clasificador de Bienes y Servicios - UNSPSC

[Atrás](#) [Reiniciar](#)

Búsqueda por palabra clave o código

72102900

Resultados

Segmento	Familia	Clase	Producto	Nombre Producto
72	7210	721029	72102900	Servicios de mantenimiento y reparación de instalaciones

* Se aclara que en las Herramientas de Análisis de Demanda y Oferta se categorizan los niveles de Segmento, Familia y Clase

Agencia Nacional de Contratación Pública Colombia Compra Eficiente

Clasificador de Bienes y Servicios - UNSPSC

[Atrás](#) [Reiniciar](#)

Búsqueda por palabra clave o código
80141600

1. Segmento
80 - Servicios de Gestión, Servicios Profesionales de Empresa y Servicios Administrativos

2. Familia
8014 - Comercialización y distribución

3. Clase
801416 - Actividades de ventas y promoción de negocios

4. Producto
80141600 - Actividades de ventas y promoción de negocios

Resultados

Segmento	Familia	Clase	Producto	Nombre Producto
80	8014	801416	80141600	Actividades de ventas y promoción de negocios

* Se aclara que en las Herramientas de Análisis de Demanda y Oferta se categorizan los niveles de Segmento, Familia y Clase

Agencia Nacional de Contratación Pública Colombia Compra Eficiente

Clasificador de Bienes y Servicios - UNSPSC

[Atrás](#) [Reiniciar](#)

Búsqueda por palabra clave o código
44121600

1. Segmento
44 - Equipos de Oficina, Accesorios y Suministros

2. Familia
4412 - Suministros de oficina

3. Clase
441216 - Suministros de escritorio

4. Producto
44121600 - Suministros de escritorio

Resultados

Segmento	Familia	Clase	Producto	Nombre Producto
44	4412	441216	44121600	Suministros de escritorio

* Se aclara que en las Herramientas de Análisis de Demanda y Oferta se categorizan los niveles de Segmento, Familia y Clase

Agencia Nacional de Contratación Pública Colombia Compra Eficiente

Clasificador de Bienes y Servicios - UNSPSC

[← Atrás](#) [Reiniciar](#)

1. Segmento

2. Familia

3. Clase

4. Producto

Búsqueda por palabra clave o código

Resultados

Segmento	Familia	Clase	Producto	Nombre Producto
44	4412	441220	44122000	Carpetas de archivo, carpetas y separadores

* Se aclara que en las Herramientas de Análisis de Demanda y Oferta se categorizan los niveles de Segmento, Familia y Clase

Agencia Nacional de Contratación Pública Colombia Compra Eficiente

Clasificador de Bienes y Servicios - UNSPSC

[← Atrás](#) [Reiniciar](#)

1. Segmento

2. Familia

3. Clase

4. Producto

Búsqueda por palabra clave o código

Resultados

Segmento	Familia	Clase	Producto	Nombre Producto
82	8210	821015	82101500	Publicidad impresa

* Se aclara que en las Herramientas de Análisis de Demanda y Oferta se categorizan los niveles de Segmento, Familia y Clase

Agencia Nacional de Contratación Pública Colombia Compra Eficiente

Clasificador de Bienes y Servicios - UNSPSC

[← Atrás](#) [Reiniciar](#)

1. Segmento
82 - Servicios Editoriales, de Diseño, de Artes Graficas y Bellas Artes

2. Familia
8210 - Publicidad

3. Clase
821015 - Publicidad impresa

4. Producto
82101500 - Publicidad impresa

Búsqueda por palabra clave o código
82101500

Resultados

Segmento	Familia	Clase	Producto	Nombre Producto
82	8210	821015	82101500	Publicidad impresa

* Se aclara que en las Herramientas de Análisis de Demanda y Oferta se categorizan los niveles de Segmento, Familia y Clase

Agencia Nacional de Contratación Pública Colombia Compra Eficiente

Clasificador de Bienes y Servicios - UNSPSC

[← Atrás](#) [Reiniciar](#)

1. Segmento
95 - Terrenos, Edificios, Estructuras y Vías

2. Familia
9513 - Estructuras y edificios móviles

3. Clase
951317 - Tiendas carpas y estructuras de membrana

4. Producto
95131700 - Tiendas carpas y estructuras de membrana

Búsqueda por palabra clave o código
95131700

Resultados

Segmento	Familia	Clase	Producto	Nombre Producto
95	9513	951317	95131700	Tiendas carpas y estructuras de membrana

* Se aclara que en las Herramientas de Análisis de Demanda y Oferta se categorizan los niveles de Segmento, Familia y Clase

Agencia Nacional de Contratación Pública Colombia Compra Eficiente

Clasificador de Bienes y Servicios - UNSPSC

1. Segmento: 95 - Terrenos, Edificios, Estructuras y Vías

2. Familia: 9512 - Estructuras y edificios permanentes

3. Clase: 951215 - Edificios y estructuras comerciales y de entretenimiento

4. Producto: 95121500 - Edificios y estructuras comerciales y de entretenimiento

Búsqueda por palabra clave o código: 95121500

Resultados:

Segmento	Familia	Clase	Producto	Nombre Producto
95	9512	951215	95121500	Edificios y estructuras comerciales y de entretenimiento

* Se aclara que en las Herramientas de Análisis de Demanda y Oferta se categorizan los niveles de Segmento, Familia y Clase

Agencia Nacional de Contratación Pública Colombia Compra Eficiente

Clasificador de Bienes y Servicios - UNSPSC

1. Segmento: 90 - Servicios de Viajes, Alimentación, Alojamiento y Entretenimiento

2. Familia: 9015 - Servicios de entretenimiento

3. Clase: 901518 - Carnavales y ferias

4. Producto: 90151800 - Carnavales y ferias

Búsqueda por palabra clave o código: 90151800

Resultados:

Segmento	Familia	Clase	Producto	Nombre Producto
90	9015	901518	90151800	Carnavales y ferias

* Se aclara que en las Herramientas de Análisis de Demanda y Oferta se categorizan los niveles de Segmento, Familia y Clase

Fuente: <https://app.powerbi.com/view?r=eyJrIjojOTNjY2MyZmUtZWZlMy00NmY4LWJiMDctNjE4NTA0OTFkZGQyIiwidCI6IjdiMDkwNDFlTl0NTeTNDikMC04Y2IxLTc5ZDViM2Q4YzFiZSIsImMiOjR9>

Así mismo, se tiene en cuenta lo establecido en el Decreto 1082 de 2015, y la circular Única Externa publicada por La Agencia Nacional de Contratación Pública -Colombia Compra Eficiente en la cual dispone en lo pertinente “(...) La clasificación del proponente no es un requisito

habilitante sino un mecanismo para establecer un lenguaje común entre los partícipes del Sistema de Compras y Contratación Pública. En consecuencia, las Entidades Estatales no pueden excluir a un proponente que ha acreditado los requisitos habilitantes exigidos en un Proceso de Contratación por no estar inscrito en el RUP con el código de los bienes, obras o servicios del objeto de tal Proceso de Contratación.”

7.1. Productos incluidos dentro del sector.

De acuerdo con la clasificación de la actividad económica que se enmarca el objeto a contratar, ésta corresponde al sector SERVICIOS, por lo anterior, en el presente documento se analizan las principales variables que aportarán al conocimiento de esta rama de la economía y el impacto en las comunidades. El sector se encuentra conformado por las siguientes actividades económicas:

- Almacenamiento y actividades complementarias al transporte
- Correo y servicios de mensajería
- Restaurantes, catering y bares
- Actividades de edición
- Inmobiliarias, alquiler de maquinaria y equipo
- Actividades profesionales científicas y técnicas
- Publicidad
- Otros servicios de entretenimiento y otros servicios

7.2. Agentes que componen el sector

De acuerdo con la información obtenida de la Superintendencia, los siguientes son los agentes que componen los sectores relacionados con el proceso como lo son (Educación Superior, Educación Formal) en el país:

- Presidencia de la República.
- Ministerio de Educación
- Ministerio del Trabajo.
- Contraloría Distrital.
- Personería Distrital.
- Veeduría Distrital.
- Secretaría de Gobierno de Bogotá.
- Secretaria Distrital de Planeación.
- Secretaria Distrital de Hacienda.
- Secretaria Distrital de Educación.
- Concejo Distrital.
- Cámara de Comercio de Bogotá.
- Superintendencia de Industria y Comercio.
- Secretaria Distrital de Desarrollo Económico.
- Instituto Distrital de Turismo

7.3. Gremios y asociaciones que participan en el sector

- Federación Nacional de Comerciantes – FENALCO
- Establecimientos Especializados
- Grandes Almacenes
- Hipermercados Minoristas
- Las zonas francas, es decir, las unidades económicas que se dedican a la promoción, creación, desarrollo y administración del proceso de industrialización de bienes
- ANDI Asociación Nacional de Industriales
- Sectores de Transformación Productiva Ministerio de Comercio Industria y Turismo
- FENALCO - Federación Nacional de Comerciantes Empresarios
- Organismo Nacional de Acreditación de Colombia – ONAC.
- Asociación Colombiana de Industrias Plásticas.
- Asociación Colombiana de la Industria de la Comunicación Gráfica
- Asociación Nacional de Comercio Exterior
- Asociación Colombiana de las Micro, Pequeñas y Medianas Empresas - ACOPI
- Asociación Nacional de Empresarios de Colombia - ANDI
- Federación Nacional de Comercio
- Red de Cámaras de Comercio

7.4. Cifras totales en ventas

Para determinar las cifras totales en ventas, la información se validó de la Encuesta Mensual de Servicios de Bogotá, la cual es una operación estadística por medio de la cual el Departamento Administrativo Nacional de Estadística (DANE) obtiene la información de las variables principales del sector servicios para el análisis de su evolución en el corto plazo en la ciudad de Bogotá, corresponde al Boletín Técnico Encuesta Mensual de Servicios (EMS) a corte 14 de agosto de 2024.

Encuesta Mensual de Servicios (EMS)

Información a junio de 2024

En junio de 2024, trece de los dieciocho subsectores de servicios presentaron variación positiva en los ingresos totales, en comparación con junio de 2023

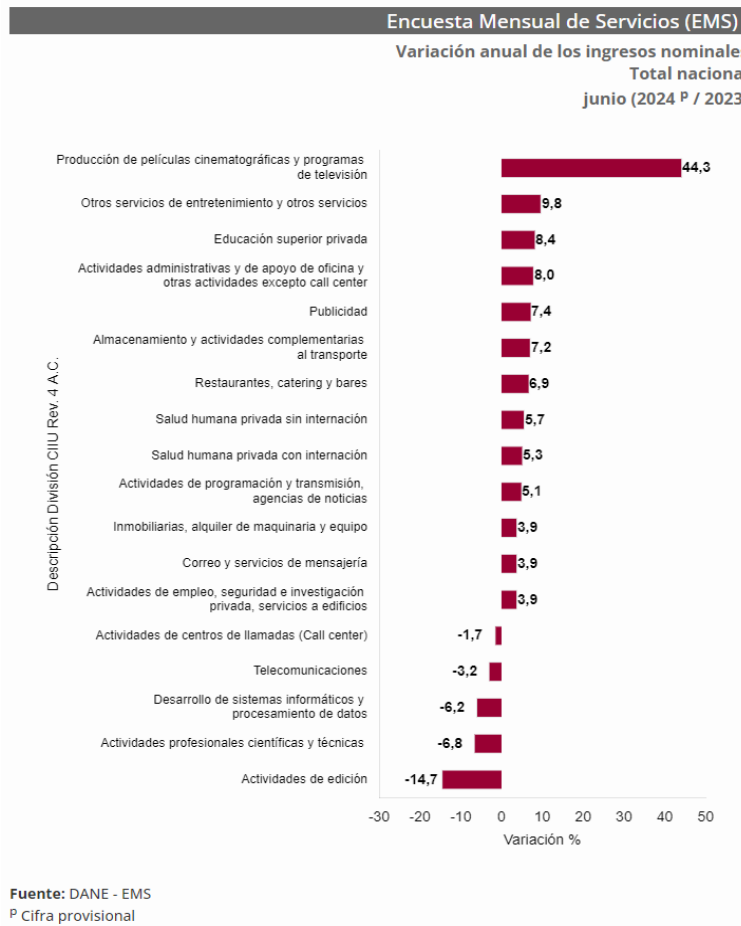

La anterior gráfica muestra que el subsector con mayor variación positiva en los ingresos nominales es " Producción de películas cinematográficas y programas de televisión " con un 44,3% y el subsector con la mayor variación negativa en los ingresos nominales es "Actividades de edición" con un -14,7%.

Aunque no se menciona explícitamente un subsector relacionado con los servicios que presta un operador logístico puede ser incluido en subsectores como lo son “Restaurantes, catering y bares” y “Otros servicios de entretenimiento y otros servicios” y a pesar de que este sector es amplio, se evidencia que estos subsectores tuvieron una variación positiva del 6,9% y el 9,8% respectivamente, esto podría indicar una demanda creciente o sostenida por estos servicios.

Evolución general de los subsectores de servicios

A continuación, se presentan los tres subsectores de servicios con las variaciones de ingresos nominales positivas más altas.

Tabla 1. Variación anual de los ingresos y contribución por tipo de ingresos, según subsector de servicios
Junio 2024^P / junio 2023

Sección	División	Descripción	Clasificación CIIU Rev. 4 A.C.			
			Ingresos nominales Variación (%)	Ingresos por servicios	Venta de Mercancías	Otros ingresos
H	División 52	Almacenamiento y actividades complementarias al transporte	7,2	6,7	0,0	0,6
H	División 53	Correos y servicios de mensajería	3,9	4,4	0,0	-0,4
I	División 56	Restaurantes, catering y bares	6,9	7,0	-0,1	0,0
J	División 58	Actividades de edición	-14,7	-11,2	-0,1	-3,4
J	División 59, excepto Clase 5920	Producción de películas cinematográficas y programas de televisión	44,3	30,5	17,3	-3,6
J	División 60 y Clase 6591	Actividades de programación y transmisión, agencias de noticias	5,1	6,5	0,0	-1,5
J	División 61	Telecomunicaciones	-3,2	0,2	-3,6	0,2
J	División 62, División 65, excepto Clase 6591	Desarrollo de sistemas informáticos y procesamiento de datos	-6,2	-6,1	0,6	-0,6
LN	Sección L, División 68	Sección N, Divisiones 7710, 7729 y 7730	3,9	2,8	1,1	0,1
M	Divisiones 69, 70, 71, 72, Clase 7320, División 74	Actividades profesionales científicas y técnicas	-6,6	-6,7	0,0	-0,1
M	Clase 7310	Publicidad	7,4	7,4	-0,1	0,0
N	Divisiones 78, 80 y 81, excepto Clase 8130	Actividades de empleo, seguridad e investigación privada, servicios a edificios	3,9	3,9	-0,1	0,1
N	Clase 8220	Actividades de centros de llamadas (Call center)	-1,7	-1,8	0,0	0,0
N	División 82 excepto Clase 8220	Actividades administrativas y de apoyo de oficina y otras actividades, excepto call center	8,0	7,4	0,0	0,6
P	Grupo 854	Educación superior privada	8,4	9,5	0,1	-1,1
Q	Clase 8610	Salud humana privada con internación	5,3	5,2	0,0	0,1
Q	División 86 excepto Clase 8610	Salud humana privada sin internación	5,7	3,8	1,9	-0,1
S	Divisiones 90, 92, 93, 95 y 96	Otros servicios de entretenimiento y otros servicios	9,6	5,7	0,9	3,2

Fuente: DANE – EMS

Evolución por subsector de servicios

A continuación, se presentan los tres subsectores de servicios con las variaciones de ingresos nominales positivas más altas y los tres subsectores con variaciones negativas.

Subsectores de servicios con las tres variaciones positivas más representativas.

a) Producción de películas cinematográficas y programas de televisión

En junio de 2024, los servicios de producción de películas cinematográficas y programas de televisión registraron un crecimiento de 44,3% en los ingresos nominales, el personal ocupado total presentó un aumento de 2,2% y los salarios registraron un incremento de 16,5%, en comparación con junio de 2023.

Gráfico 2. Variación anual y contribución de los ingresos nominales por tipo, personal ocupado total y salarios por tipo de contratación
Producción de películas cinematográficas y programas de televisión
Total nacional
Junio 2024^P

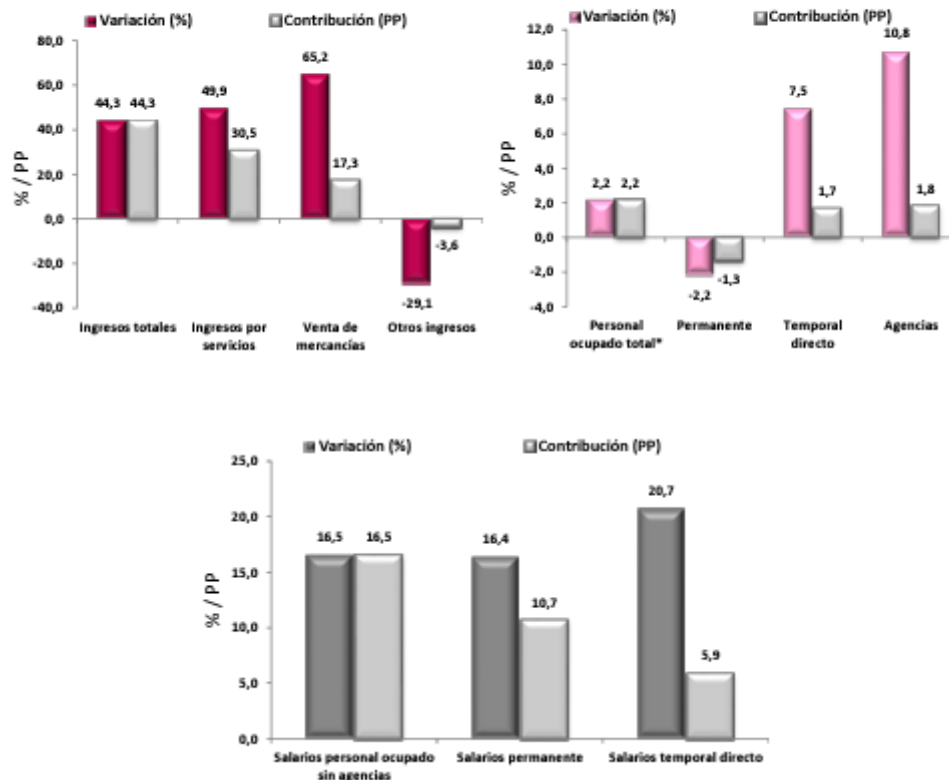

En comparación con el mismo mes de 2023, en junio de 2024 los ingresos totales presentaron un aumento de 44,3%, que se explica por el incremento de 49,9% en los ingresos por servicios y de 65,2% en la venta de mercancías. Por su parte, los otros ingresos operacionales registraron una disminución de 29,1%. En junio de 2024 el personal ocupado total presentó una variación positiva de 2,2%, en comparación con junio de 2023, que se explica por el incremento de 10,8% en el personal contratado a través de agencias y de 7,5% en el personal temporal directo.

Por su parte, el personal permanente registró una disminución de 2,2%. Mientras que los salarios en junio de 2024 presentaron un aumento de 16,5%, en comparación con junio de 2023, que se explica por el incremento de 16,4% en los salarios del personal permanente y de 20,7% en los salarios del personal temporal directo.

b) Otros servicios de entretenimiento y otros servicios

En junio de 2024, los servicios de otros servicios de entretenimiento y otros servicios registraron un crecimiento de 9,8% en los ingresos nominales, el personal ocupado total presentó una disminución de 2,1% y los salarios registraron un aumento de 8,3%, en comparación con junio de 2023.

Gráfico 3. Variación anual y contribución de los ingresos nominales por tipo, personal ocupado total y salarios por tipo de contratación
Otros servicios de entretenimiento y otros servicios
Total nacional
Junio 2024^P

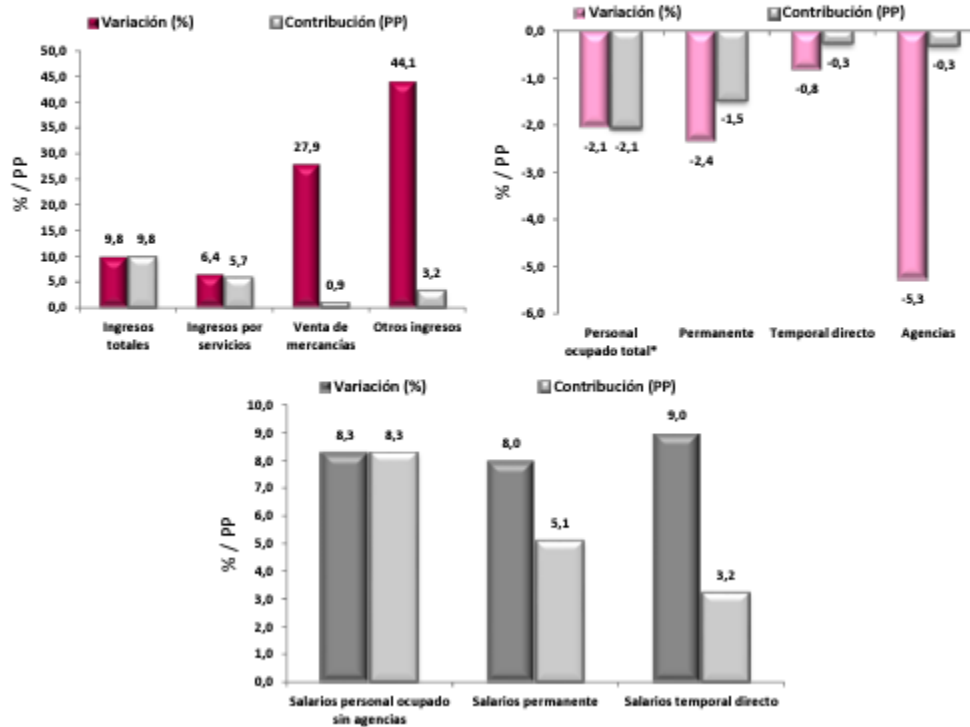

Fuente: DANE – EMS

En comparación con el mismo mes de 2023, en junio de 2024 los ingresos totales presentaron un aumento de 9,8%, que se explica por el incremento de 6,4% en los ingresos por servicios, de 44,1% en otros ingresos operacionales y de 27,9% en la venta de mercancías.

En junio de 2024 el personal ocupado total presentó una variación negativa de 2,1%, en comparación con junio de 2023, que se explica por una disminución de 2,4% en el personal permanente, de 0,8% en el personal temporal directo y de 5,3% en el personal contratado a través de agencias.

Mientras que los salarios en junio de 2024 presentaron un aumento de 8,3%, en comparación con junio de 2023, que se explica por el incremento de 8,0% en los salarios del personal permanente y de 9,0% en los salarios del personal temporal directo.

c) Educación superior privada

En junio de 2024, los servicios de educación superior privada registraron un crecimiento de 8,4% en los ingresos nominales, el personal ocupado total presentó una disminución de 3,4% y los salarios registraron un aumento de 9,9%, en comparación con junio de 2023.

Gráfico 4. Variación anual y contribución de los ingresos nominales por tipo, personal ocupado total y salarios por tipo de contratación
Educación superior privada
Total nacional
Junio 2024^P

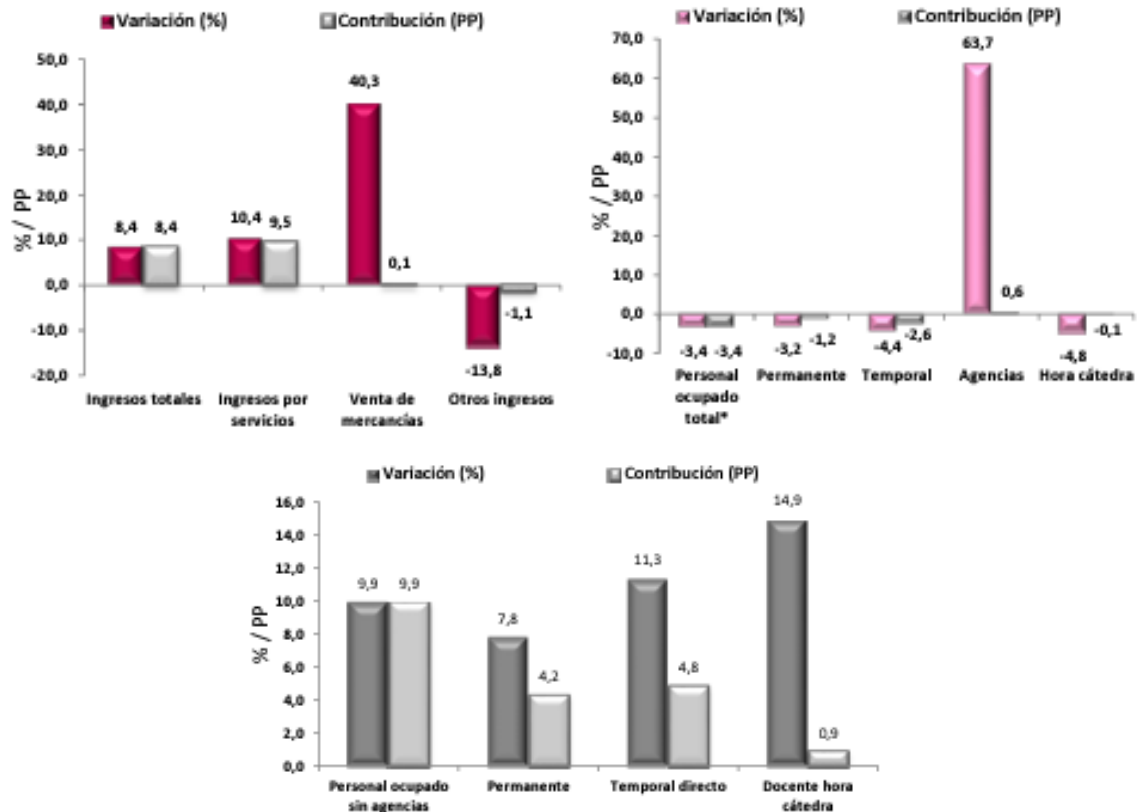

En comparación con el mismo mes de 2023, en junio de 2024 los ingresos totales presentaron un aumento de 8,4%, que se explica por el incremento de 10,4% en los ingresos por servicios y de 40,3% en la venta de mercancías. Por su parte, los otros ingresos operacionales registraron una disminución de 13,8%.

En junio de 2024 el personal ocupado total presentó una variación negativa de 3,4%, en comparación con junio de 2023, que se explica por una disminución de 4,4% en el personal temporal directo, de 3,2% en el personal permanente y de 4,8% en el personal docente hora cátedra. Por su parte, el personal contratado a través de agencias registró un incremento de 63,7%.

Mientras que los salarios en junio de 2024 presentaron un aumento de 9,9%, en comparación con junio de 2023, que se explica por el incremento de 11,3% en los salarios del personal temporal directo, de 7,8% en los salarios del personal permanente y de 14,9% en los salarios del personal docente hora cátedra.

Encuesta Mensual de Comercio (EMC)

Junio 2024

Gráfico 1. Variación anual, año corrido y doce meses de las ventas reales y el personal ocupado*
Total nacional
Junio 2024 Pr

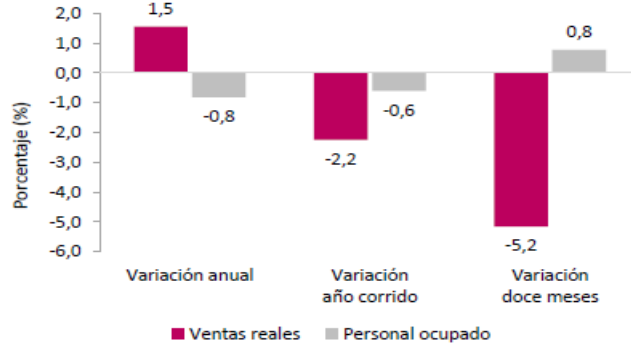

En junio de 2024, las ventas reales del comercio minorista aumentaron 1,5% y el personal ocupado decreció 0,8% en relación con el mismo mes de 2023. Excluyendo el comercio de combustibles, la variación de las ventas reales del sector fue de 2,7%.

Tabla 1. Variación porcentual anual, año corrido y doce meses Pr
Total nacional
Junio 2024

Indicador	Variación anual	Variación año corrido	Variación doce meses
	Junio 2024 / junio 2023	Enero - Junio 2024 / enero - Junio 2023	Julio 2023 - Junio 2024 / Julio 2022 - Junio 2023
Total ventas reales del comercio al por menor y vehículos	1,5	-2,2	-5,2
Total ventas reales del comercio minorista y vehículos (excepto grupo CIIU 473*)	2,7	-2,6	-6,0
Total ventas reales del comercio al por menor sin vehículos automotores ni motocicletas	0,2	-1,7	-2,9
Total ventas reales del comercio al por menor sin combustibles	2,7	-2,6	-6,0
Total ventas reales del comercio al por menor sin combustibles ni vehículos	1,1	-2,0	-3,3
Total Personal ocupado	-0,8	-0,6	0,8

Fuente: DANE - EMC

Grupos de mercancías Ventas Reales Variación

Junio 2024/ junio 2023

En junio de 2024, las ventas del comercio minorista aumentaron 1,5% frente a las registradas en el mismo mes de 2023. Once líneas de mercancía registraron variaciones anuales positivas en sus ventas reales y, por otra parte, ocho (8) líneas de mercancía registraron variaciones anuales negativas en sus ventas.

Las principales contribuciones positivas a la variación anual se presentaron en las líneas de Otros vehículos automotores y motocicletas, Equipo de informática y telecomunicaciones para uso personal o doméstico y Equipos y aparatos de sonido y video, aportando en conjunto 1,9 puntos porcentuales a la variación total del comercio minorista. Las contribuciones negativas más importantes se presentaron en la venta de Combustibles para vehículos automotores, Repuestos, partes, accesorios y lubricantes para vehículos como también Prendas de vestir y textiles, aportando en conjunto -1,8 puntos porcentuales a la variación total.

Tabla 2. Variación porcentual y contribución de las ventas reales del comercio minorista según grupos de mercancías.

Total nacional
Junio 2024/ junio 2023 Pr

Líneas de mercancías	Junio de 2024/ junio de 2023	
	Variación %	Contribución PP
Total comercio minorista	1,5	1,5
Otros vehículos automotores y motocicletas***	14,1	0,9
Equipo de informática y telecomunicaciones para uso personal o doméstico	13,3	0,5
Equipos y aparatos de sonido y video	27,6	0,5
Vehículos automotores y motocicletas principalmente de uso de los hogares**	6,0	0,5
Alimentos (viveres en general)	2,3	0,4
Productos de aseo personal, cosméticos y perfumería	5,5	0,2
Productos para el aseo del hogar	7,6	0,2
Electrodomésticos, muebles para el hogar	5,9	0,2
Otras mercancías para uso personal o doméstico, no especificadas anteriormente*	2,4	0,1
Artículos y utensilios de uso doméstico	3,3	0,0
Libros, papelería, periódicos, revistas y útiles escolares	1,3	0,0
Calzado, artículos de cuero y sucedáneos del cuero	-0,3	0,0
Productos farmacéuticos y medicinales	-1,5	0,0
Bebidas no alcohólicas	-4,6	-0,1
Bebidas alcohólicas, cigarrillos y productos del tabaco	-2,8	-0,1
Artículos de ferretería, vidrios y pinturas	-6,1	-0,2
Prendas de vestir y textiles	-9,6	-0,6
Repuestos, partes, accesorios y lubricantes para vehículos	-7,7	-0,6
Combustibles para vehículos automotores	-2,7	-0,6

Fuente: DANE - EMC.

Variación año corrido

Enero – junio 2024 / enero – junio 2023

En el primer semestre de 2024 en comparación con el mismo periodo de 2023, las ventas del comercio minorista decrecieron 2,2%. En este periodo, trece líneas de mercancías registraron variaciones negativas en sus ventas reales, mientras que las seis (6) líneas restantes registraron variaciones positivas.

Las líneas de mayor contribución negativa al comercio fueron Prendas de vestir y textiles, Repuestos, partes, accesorios y lubricantes para vehículos y Vehículos automotores y motocicletas principalmente de uso de los hogares, aportando en conjunto -1,6 puntos porcentuales, mientras que la principal contribución positiva se registró en la línea de Productos de aseo personal, cosméticos y perfumería y Electrodomésticos, muebles para el hogar aportando en conjunto 0,4 puntos porcentuales.

Tabla 3. Variación porcentual y contribución año corrido de las ventas reales del comercio minorista según grupos de mercancías

Total nacional
Enero – junio 2024 / enero – junio 2023^{Pr}

Lineas de mercancías	Enero - junio de 2024/ enero - junio de 2023	
	Variación %	Contribución PP
Total comercio minorista	-2,2	-2,2
Prendas de vestir y textiles	-12,9	-0,6
Repuestos, partes, accesorios y lubricantes para vehículos	-8,3	-0,6
Vehículos automotores y motocicletas principalmente de uso de los hogares**	-4,8	-0,4
Otros vehículos automotores y motocicletas***	-5,2	-0,4
Artículos de ferretería, vidrios y pinturas	-8,2	-0,3
Combustibles para vehículos automotores	-0,8	-0,2
Equipo de informática y telecomunicaciones para uso personal o doméstico	-3,2	-0,1
Calzado, artículos de cuero y sucedáneos del cuero	-5,0	-0,1
Productos farmacéuticos y medicinales	-2,7	-0,1
Otras mercancías para uso personal o doméstico, no especificadas anteriormente*	-1,8	-0,1
Alimentos (víveres en general)	-0,2	0,0
Libros, papelería, periódicos, revistas y útiles escolares	-4,3	0,0
Bebidas alcohólicas, cigarrillos, cigarrillos y productos del tabaco	-0,4	0,0
Artículos y utensilios de uso doméstico	0,6	0,0
Bebidas no alcohólicas	3,2	0,0
Productos para el aseo del hogar	4,7	0,1
Equipos y aparatos de sonido y video	8,9	0,1
Electrodomésticos, muebles para el hogar	5,4	0,2
Productos de aseo personal, cosméticos y perfumería	4,3	0,2

Fuente: DANE - EMC.

Variación anual

Junio 2024/ junio 2023

Para el mes de junio de 2024, las actividades económicas que más contribuyen positivamente al comportamiento del comercio minorista y de vehículos fueron las relacionadas con el comercio en establecimientos No especializados con surtido compuesto principalmente por productos diferentes de alimentos, bebidas y tabaco, con una variación de 14,8%, venta de Vehículos automotores nuevos, con una variación de 6,7%, y las ventas en establecimientos No especializados con surtido compuesto principalmente por alimentos y especializados en la venta de alimentos, con una variación de 2,5%, que en conjunto contribuyeron con 2,9 puntos porcentuales a la variación del período.

Tabla 4. Variación porcentual y contribución de las ventas reales del comercio minorista según actividad económica

Total nacional

Junio 2024/ junio 2023 Pr

Actividades económicas	Junio de 2024 / junio de 2023	
	Variación	% Contribución PP
Total comercio minorista	1,5	1,5
Total comercio minorista y vehículos (excepto grupo CIU 473*)	2,7	
4711 -472. No especializados con surtido compuesto principalmente por alimentos y especializados en la venta de alimentos.	2,5	0,8
4719. No especializados con surtido compuesto principalmente por productos diferentes de alimentos, bebidas y tabaco.	14,8	1,1
4511. Vehículos automotores nuevos	6,7	1,0
4541. Motocicletas y de sus partes, piezas y sus accesorios.	9,9	0,1
4773. Productos farmacéuticos, medicinales, odontológicos; artículos de perfumería, cosméticos y de tocador	2,0	0,1
476. Artículos culturales y de entretenimiento en establecimientos especializados.	-3,8	0,0
4774. Otros productos nuevos en establecimientos especializados.	-7,2	0,0
4732. Comercio al por menor de lubricantes, aditivos y productos de limpieza para vehículos automotores.	-21,5	0,0
474. Equipos de informática y comunicaciones en establecimientos especializados.	-4,7	-0,1
475. Otros enseres domésticos en establecimientos especializados.	-0,9	-0,1
4530. Partes, piezas (autopartes) y accesorios (lujos) para vehículos automotores	-10,3	-0,4
4771 - 4772. Prendas de vestir y sus accesorios; Calzado y artículos sucedáneos al cuero en establecimientos especializados.	-7,8	-0,4
4731. Comercio al por menor de combustible para automotores.	-2,7	-0,6

Fuente: DANE – EMC

Variación año corrido

Enero – junio 2024 / enero – junio 2023

Para el primer semestre de 2024 en comparación con el mismo periodo de 2023, la mayor contribución negativa a las ventas se presentó en las empresas dedicadas al comercio de Vehículos automotores nuevos, con una variación negativa de 5,9%, las empresas dedicadas a la venta de Prendas de vestir y sus accesorios; Calzado y artículos sucedáneos al cuero en establecimientos especializados con variación negativa de 12,0%, y, las empresas dedicadas a la venta de Partes, piezas (autopartes) y accesorios (lujos) para vehículos automotores, con una variación negativa de 12,5%, aportando en conjunto -2,1 puntos porcentuales. del comercio al por menor fue de 15,2%.

Tabla 5. Variación porcentual y contribución año corrido de las ventas reales del comercio minorista según actividad económica

Total nacional

Enero - junio 2024 / enero - junio 2023^{Pt}

Actividades económicas	Enero - junio 2024 / enero - junio de 2023	
	Variación	Contribución PP
Total comercio minorista	-2,2	-2,2
Total comercio minorista y vehículos (excepto grupo CIU 473*)	-2,6	
4711 -472. No especializados con surtido compuesto principalmente por alimentos y especializados en la venta de alimentos.	0,4	0,1
4719. No especializados con surtido compuesto principalmente por productos diferentes de alimentos, bebidas y tabaco.	5,0	0,4
4511. Vehículos automotores nuevos	-5,9	-1,0
4771 - 4772. Prendas de vestir y sus accesorios; Calzado y artículos sucedáneos al cuero en establecimientos especializados.	-12,0	-0,6
4530. Partes, piezas (autopartes) y accesorios (lujos) para vehículos automotores	-12,5	-0,5
475. Otros enseres domésticos en establecimientos especializados.	-3,9	-0,3
474. Equipos de informática y comunicaciones en establecimientos especializados.	-17,1	-0,2
4731. Comercio al por menor de combustible para automotores.	-0,8	-0,2
476. Artículos culturales y de entretenimiento en establecimientos especializados.	-8,8	-0,1
4732. Comercio al por menor de lubricantes, aditivos y productos de limpieza para vehículos automotores.	-13,3	0,0
4774. Otros productos nuevos en establecimientos especializados.	-1,7	0,0
4773. Productos farmacéuticos, medicinales, odontológicos; artículos de perfumería, cosméticos y de tocador	1,5	0,0
4541. Motocicletas y de sus partes, piezas y sus accesorios.	4,1	0,1

Fuente: DANE – EMC

7.5. Cifras del sector

Personal ocupado por categoría de contratación y actividad económica CIU-Rev. 4 A.C.

Variación anual

Junio 2024 / junio 2023

El personal ocupado por el comercio minorista en junio de 2024 tuvo una variación negativa de 0,8% frente al mismo mes del año anterior, como resultado de la disminución del personal temporal directo con una variación negativa de 9,7% y el personal temporal contratado a través de empresas con variación negativa de 4,3%. En contraste, se tiene un aumento de 1,9% del personal permanente y de 11,5% en los aprendices.

Tabla 6. Variación porcentual y contribución del personal ocupado por tipo de contratación y actividad económica
Total nacional
Junio 2024/ junio 2023^{Pr}

Tipos de contratación y actividad económica	Junio de 2024 / junio de 2023	
	Variación %	Contribución PP
Total comercio y vehículos	-0,8	-0,8
Total comercio y vehículos (excepto grupo CIU 473^a)	-1,0	
Desagregación por tipo de contratación		
Personal permanente	1,9	1,3
Personal temporal directo	-9,7	-2,0
Personal temporal contratado a través de empresas	-4,3	-0,4
Personal Aprendices	11,5	0,3
Desagregación por actividad económica		
4711 -472. No especializados con surtido compuesto principalmente por alimentos y especializados en la venta de alimentos.	-0,1	-0,1
4719. No especializados con surtido compuesto principalmente por productos diferentes de alimentos, bebidas y tabaco.	12,6	0,8
4771 - 4772. Prendas de vestir y sus accesorios; Calzado y artículos sucedáneos al cuero en establecimientos especializados.	-11,1	-1,0
475. Otros enseres domésticos en establecimientos especializados.	-3,1	-0,3
4511. Vehículos automotores nuevos	-3,6	-0,3
4541. Motocicletas y de sus partes, piezas y sus accesorios.	-2,8	-0,1
4774. Otros productos nuevos en establecimientos especializados.	-2,8	0,0
4732. Comercio al por menor de lubricantes, aditivos y productos de limpieza para vehículos automotores.	-3,2	0,0
4530. Partes, piezas (autopartes) y accesorios (lujos) para vehículos automotores	-0,1	0,0
474. Equipos de informática y comunicaciones en establecimientos especializados.	1,9	0,0
476. Artículos culturales y de entretenimiento en establecimientos especializados.	1,0	0,0
4773. Productos farmacéuticos, medicinales, odontológicos; artículos de perfumería, cosméticos y de tocador	1,0	0,1
4731. Comercio al por menor de combustible para automotores.	1,8	0,1

Fuente: DANE – EMC.

Variación año corrido

Enero – junio 2024 / enero – junio 2023

Para el primer semestre de 2024 en comparación con el mismo periodo de 2023, el personal ocupado por el comercio minorista disminuyó 0,6%, como resultado de la contracción de 9,7% del personal temporal directo y el personal temporal contratado a través de empresas con una variación negativa de 6,3%, en contraste se tiene crecimiento en las contrataciones del personal permanente con una variación de 2,5% y los aprendices con una variación de 12,6%.

Tabla 7. Variación porcentual y contribución año corrido del personal ocupado por tipo de contratación y actividad económica
Total nacional
Enero – junio 2024 / enero – junio 2023^{Pr}

Categorías de contratación y actividades económicas	Enero - junio 2024 / enero - junio de 2023	
	Variación %	Contribución PP
Total comercio minorista y vehículos	-0,6	-0,6
Total comercio minorista y vehículos (excepto grupo CIU 473*)	-0,8	
Desagregación por tipo de contratación		
Personal permanente	2,5	1,7
Personal temporal directo	-9,7	-2,0
Personal temporal contratado a través de empresas	-6,3	-0,6
Aprendices	12,6	0,3
Desagregación por actividad económica		
4711 -472. No especializados con surtido compuesto principalmente por alimentos y especializados en la venta de alimentos.	0,5	0,2
4719. No especializados con surtido compuesto principalmente por productos diferentes de alimentos, bebidas y tabaco.	10,4	0,6
4771 - 4772. Prendas de vestir y sus accesorios; Calzado y artículos sucedáneos al cuero en establecimientos especializados.	-11,0	-1,0
475. Otros enseres domésticos en establecimientos especializados.	-3,6	-0,4
4511. Vehículos automotores nuevos	-3,5	-0,3
4541. Motocicletas y de sus partes, piezas y sus accesorios.	-2,9	-0,1
476. Artículos culturales y de entretenimiento en establecimientos especializados.	-0,5	0,0
4774. Otros productos nuevos en establecimientos especializados.	-0,5	0,0
4732. Comercio al por menor de lubricantes, aditivos y productos de limpieza para vehículos automotores.	-1,3	0,0
474. Equipos de informática y comunicaciones en establecimientos especializados.	3,9	0,0
4530. Partes, piezas (autopartes) y accesorios (lujos) para vehículos automotores	1,3	0,1
4773. Productos farmacéuticos, medicinales, odontológicos; artículos de perfumería, cosméticos y de tocador	1,2	0,1
4731. Comercio al por menor de combustible para automotores.	2,5	0,2

Fuente: DANE – EMC.

Variación año corrido del personal ocupado

Enero – junio 2024 / enero – junio 2024

Con respecto a la variación del corrido de enero a junio de 2024, el personal ocupado por el comercio mayorista presentó un crecimiento de 1,1%. Dos (2) de los tres (3) dominios de publicación presentaron variaciones positivas. El dominio que presentó la mayor contribución positiva al comportamiento del personal ocupado fue el comercio de Productos farmacéuticos, medicinales, cosméticos y de tocador con 1,6 puntos porcentuales.

7.5.1 Panorama mundial

Los pronósticos de crecimiento mundial de diferentes entidades se han corregido a lo largo del año, pero la cifra de crecimiento ha estado entre 2,8% y 3%. Para 2023, el último World Economic Outlook del Fondo Monetario Internacional plantea un crecimiento a nivel mundial del 3%, sin presentar variaciones respecto al Outlook de julio. Sin embargo, el pronóstico para 2024 se redujo en el último Outlook, al pasar de 3,0% a 2,9%, en comparación a la cifra presentada en julio. El crecimiento regional, tanto para 2023 como para 2024, es bastante heterogéneo.

El crecimiento de los países emergentes y en desarrollo en Asia está proyectado en 5,2% para 2023 y en 4,8% para 2024. Estas cifras contrastan drásticamente con el pronóstico de tan solo 0,7% en 2023 y 1,2% en 2024 en la Zona Euro. Por su parte, la región de América Latina y el Caribe tiene un crecimiento proyectado del 2,3% para ambos años.

7.5.2 Contexto internacional

El crecimiento mundial proyectado, en línea con las previsiones de la edición de abril de 2024 de Perspectivas de la economía mundial (informe WEO), es de 3,2% en 2024 y de 3,3% en 2025. Sin embargo, las diferencias en el dinamismo de la actividad al iniciarse el año han reducido en cierta medida la divergencia entre los productos de las economías a medida que se diluyen los factores cíclicos y la actividad se ajusta más a su potencial. La inflación de precios de los servicios lastra la desinflación y complica la normalización de la política monetaria. En consecuencia, aumenta el riesgo de una mayor inflación y se perfila un panorama de tasas de interés más altas durante más tiempo en medio de crecientes tensiones comerciales e incertidumbre al alza respecto de las políticas. Para gestionar estos riesgos y preservar el crecimiento, debe secuenciarse con detenimiento la combinación de políticas a fin de lograr la estabilidad de precios y reponer unas reservas mermadas.

La actividad mundial y el comercio internacional se han fortalecido al iniciarse el año, y las exportaciones de Asia han estimulado el comercio, en particular en el sector de la tecnología. El crecimiento durante el primer trimestre, respecto del informe WEO de abril de 2024, sorprendió de forma positiva en muchos países, aunque las sorpresas negativas en Japón y Estados Unidos fueron notables. En Estados Unidos, tras un período sostenido de sumo dinamismo, la desaceleración más brusca de lo previsto del crecimiento se debió a la moderación del consumo y a la contribución negativa del comercio neto. En Japón, la sorpresa negativa en su crecimiento se debió a las interrupciones temporales de los suministros vinculadas al cierre de una importante fábrica de automóviles en el primer trimestre. Por el contrario, en Europa se materializaron los brotes de recuperación económica, impulsada por la mejora en la actividad de servicios. En China, el renovado consumo interno empujó el alza positiva en el primer trimestre, con ayuda de lo que pareció ser un aumento temporal de las exportaciones que reaccionaron de forma rezagada al aumento de la demanda mundial del pasado año. Estos acontecimientos han reducido en cierta medida las divergencias entre los productos de las economías a medida que se diluyen los factores cíclicos y la actividad se ajusta más a su potencial.

Entre tanto, el ímpetu de la desinflación mundial se está desacelerando, lo que revela baches en esta trayectoria. Esto pone de manifiesto distintas dinámicas sectoriales: la persistencia de una inflación de precios de los servicios superior a la inflación media moderada en cierto grado por una desinflación más marcada en los precios de los bienes.

7.5.3. Economía Colombiana.

En referencia a información de la OCDE, La economía de Colombia creció más de un 10% interanual durante el primer semestre de 2022, impulsada principalmente por un consumo privado elevado gracias a la fortaleza de la recuperación del empleo y al crecimiento del crédito al consumo. La recuperación de la inversión también aceleró su ritmo. En septiembre, la tasa de

desempleo se encontraba en el 10,7%, sólo ligeramente por encima de los niveles anteriores a la pandemia.

Los salarios en los sectores manufacturero y minorista subieron un 10-11% interanual en agosto, ligeramente por encima del aumento del 10% aplicado al salario mínimo en 2022. El consumo disminuyó en el tercer trimestre, y el índice de confianza del consumidor bajó una vez más en octubre. La inflación anual de los precios al consumo alcanzó el 12,2% en octubre y se ha generalizado, con la tasa subyacente en el 8,4%. Las expectativas de inflación a un año están en 7%, pero vuelven a 4.8% sobre un horizonte de dos años. Los precios de los alimentos y la energía, así como los de los productos manufacturados, han subido de forma especialmente pronunciada. La depreciación del peso, que cedió casi un 10% frente al dólar sólo en octubre, ha aumentado el costo de las importaciones y está alimentando la inflación. Las primas de riesgo soberano han aumentado considerablemente desde 2021.

Los mercados de gas y electricidad de Colombia están desvinculados de Europa. Los precios regulados de la electricidad, que en su mayor parte se genera con energía hidroeléctrica, se reducirán entre un 4% y un 8% en 2023. La crisis energética repercute en Colombia principalmente a través del precio del petróleo, que constituye un tercio de sus exportaciones, lo que favorece los ingresos por exportación y fiscales. Estos ingresos ayudarán a reponer el saldo deficitario que ha acumulado el fondo de estabilización de precios de los combustibles (2% del PIB en 2022 y 1,5% en 2023), un instrumento que ya existía y que se utiliza ahora para limitar la repercusión en los precios de los combustibles en el país. Además, a partir de septiembre han entrado en vigor pequeñas subidas graduales del precio regulado de la gasolina.

Pronóstico de crecimiento

Para el 2024 los pronósticos de crecimiento de distintos analistas fluctúan entre 1,3% y 3,2%, como se muestra a continuación.

Centro de pensamiento	Proyección crecimiento económico en 2024
Banco de la república	1,4%
Banco Mundial	1,3%
Cepal	1,5%
Fededesarrollo	1,5% - 1.6%
OCDE	1,8%
FMI	3,2%
ANDI	1,8%
Gobierno	1,5%

Ventas Reales

Variación

Junio 2024 / junio 2023

Tabla 2. Variación porcentual y contribución de las ventas reales del comercio minorista según grupos de mercancías.

Total nacional
Junio 2024/ junio 2023 Pr

Líneas de mercancías	Junio de 2024/ junio de 2023	
	Variación %	Contribución PP
Total comercio minorista	1,5	1,5
Otros vehículos automotores y motocicletas***	14,1	0,9
Equipo de informática y telecomunicaciones para uso personal o doméstico	13,3	0,5
Equipos y aparatos de sonido y video	27,6	0,5
Vehículos automotores y motocicletas principalmente de uso de los hogares**	6,0	0,5
Alimentos (víveres en general)	2,3	0,4
Productos de aseo personal, cosméticos y perfumería	5,5	0,2
Productos para el aseo del hogar	7,6	0,2
Electrodomésticos, muebles para el hogar	5,9	0,2
Otras mercancías para uso personal o doméstico, no especificadas anteriormente*	2,4	0,1
Artículos y utensilios de uso doméstico	3,3	0,0
Libros, papelería, periódicos, revistas y útiles escolares	1,3	0,0
Calzado, artículos de cuero y sucedáneos del cuero	-0,3	0,0
Productos farmacéuticos y medicinales	-1,5	0,0
Bebidas no alcohólicas	-4,6	-0,1
Bebidas alcohólicas, cigarrillos, cigarrillos y productos del tabaco	-2,8	-0,1
Artículos de ferretería, vidrios y pinturas	-6,1	-0,2
Prendas de vestir y textiles	-9,6	-0,6
Repuestos, partes, accesorios y lubricantes para vehículos	-7,7	-0,6
Combustibles para vehículos automotores	-2,7	-0,6

En junio de 2024, las ventas del comercio minorista aumentaron 1,5% frente a las registradas en el mismo mes de 2023. Once líneas de mercancía registraron variaciones anuales positivas en sus ventas reales y, por otra parte, ocho (8) líneas de mercancía registraron variaciones anuales negativas en sus ventas.

Las principales contribuciones positivas a la variación anual se presentaron en las líneas de Otros vehículos automotores y motocicletas, Equipo de informática y telecomunicaciones para uso personal o doméstico y Equipos y aparatos de sonido y video, aportando en conjunto 1,9 puntos porcentuales a la variación total del comercio minorista. Las contribuciones negativas más importantes se presentaron en la venta de Combustibles para vehículos automotores, Repuestos, partes, accesorios y lubricantes para vehículos como también Prendas de vestir y textiles, aportando en conjunto -1,8 puntos porcentuales a la variación total.

Tabla 8. Principales indicadores de las ventas nominales totales y según canal de comercialización del comercio al por menor (División 47 de la CIIU Rev. 4 A.C.)

Total nacional*

Junio 2024/ junio 2023 ^{Pr}

Indicador	Variación anual Junio 2024 / junio 2023	Contribución (pp)	Variación año corrido Enero - junio 2024 / enero - junio 2023	Contribución (pp)	Participación en las ventas totales de junio 2024	Participación en las ventas totales de junio 2023
Ventas totales	6,1	6,1	6,2	6,2	100,0	100,0
Ventas realizadas a través de comercio electrónico ^a	0,9	0,0	3,8	0,1	2,2	2,3
Ventas realizadas a través de canales diferentes al comercio electrónico ^b	5,3	6,1	6,2	6,1	97,8	97,7

Fuente: DANE - EMC.

7.6.1 Grupos de Mercancías

Variación año corrido

Enero – junio 2024 / enero – junio 2023

En el primer semestre de 2024 en comparación con el mismo periodo de 2023, las ventas del comercio minorista decrecieron 2,2%. En este periodo, trece líneas de mercancías registraron variaciones negativas en sus ventas reales, mientras que las seis (6) líneas restantes registraron variaciones positivas.

Las líneas de mayor contribución negativa al comercio fueron Prendas de vestir y textiles, Repuestos, partes, accesorios y lubricantes para vehículos y Vehículos automotores y motocicletas principalmente de uso de los hogares, aportando en conjunto -1,6 puntos porcentuales, mientras que la principal contribución positiva se registró en la línea de Productos de aseo personal, cosméticos y perfumería y Electrodomésticos, muebles para el hogar aportando en conjunto 0,4 puntos porcentuales.

Tabla 3. Variación porcentual y contribución año corrido de las ventas reales del comercio minorista según grupos de mercancías

Total nacional

Enero – junio 2024 / enero – junio 2023^{Pr}

Líneas de mercancías	Enero - junio de 2024/ enero - junio de 2023	
	Variación %	Contribución PP
Total comercio minorista	-2,2	-2,2
Prendas de vestir y textiles	-12,9	-0,6
Repuestos, partes, accesorios y lubricantes para vehículos	-8,3	-0,6
Vehículos automotores y motocicletas principalmente de uso de los hogares**	-4,8	-0,4
Otros vehículos automotores y motocicletas***	-5,2	-0,4
Artículos de ferretería, vidrios y pinturas	-8,2	-0,3
Combustibles para vehículos automotores	-0,8	-0,2
Equipo de informática y telecomunicaciones para uso personal o doméstico	-3,2	-0,1
Calzado, artículos de cuero y sucedáneos del cuero	-5,0	-0,1
Productos farmacéuticos y medicinales	-2,7	-0,1
Otras mercancías para uso personal o doméstico, no especificadas anteriormente*	-1,8	-0,1
Alimentos (víveres en general)	-0,2	0,0
Libros, papelería, periódicos, revistas y útiles escolares	-4,3	0,0
Bebidas alcohólicas, cigarrillos, cigarrillos y productos del tabaco	-0,4	0,0
Artículos y utensilios de uso doméstico	0,6	0,0
Bebidas no alcohólicas	3,2	0,0
Productos para el aseo del hogar	4,7	0,1
Equipos y aparatos de sonido y vídeo	8,9	0,1
Electrodomésticos, muebles para el hogar	5,4	0,2
Productos de aseo personal, cosméticos y perfumería	4,3	0,2

Fuente: DANE - EMC

7.6.2 Actividad comercial CIU Rev. 4 A.C.

Variación anual

Junio 2024/ junio 2023

Para el mes de junio de 2024, las actividades económicas que más contribuyen positivamente al comportamiento del comercio minorista y de vehículos fueron las relacionadas con el comercio en establecimientos No especializados con surtido compuesto principalmente por productos diferentes de alimentos, bebidas y tabaco, con una variación de 14,8%, venta de Vehículos automotores nuevos, con una variación de 6,7%, y las ventas en establecimientos No especializados con surtido compuesto principalmente por alimentos y especializados en la venta de alimentos, con una variación de 2,5%, que en conjunto contribuyeron con 2,9 puntos porcentuales a la variación del período.

Tabla 4. Variación porcentual y contribución de las ventas reales del comercio minorista según actividad económica

Total nacional

Junio 2024/ junio 2023 ^{Pr}

Actividades económicas	Junio de 2024 / junio de 2023	
	Variación	% Contribución PP
Total comercio minorista	1,5	1,5
Total comercio minorista y vehículos (excepto grupo CIU 473*)	2,7	
4711 -472. No especializados con surtido compuesto principalmente por alimentos y especializados en la venta de alimentos.	2,5	0,8
4719. No especializados con surtido compuesto principalmente por productos diferentes de alimentos, bebidas y tabaco.	14,8	1,1
4511. Vehículos automotores nuevos	6,7	1,0
4541. Motocicletas y de sus partes, piezas y sus accesorios.	9,9	0,1
4773. Productos farmacéuticos, medicinales, odontológicos; artículos de perfumería, cosméticos y de tocador	2,0	0,1
476. Artículos culturales y de entretenimiento en establecimientos especializados.	-3,8	0,0
4774. Otros productos nuevos en establecimientos especializados.	-7,2	0,0
4732. Comercio al por menor de lubricantes, aditivos y productos de limpieza para vehículos automotores.	-21,5	0,0
474. Equipos de informática y comunicaciones en establecimientos especializados.	-4,7	-0,1
475. Otros enseres domésticos en establecimientos especializados.	-0,9	-0,1
4530. Partes, piezas (autopartes) y accesorios (lujos) para vehículos automotores	-10,3	-0,4
4771 - 4772. Prendas de vestir y sus accesorios; Calzado y artículos sucedáneos al cuero en establecimientos especializados.	-7,8	-0,4
4731. Comercio al por menor de combustible para automotores.	-2,7	-0,6

Fuente: DANE – EMC

7.6.3 Comercio Electrónico.

En esta publicación se presentan los resultados únicamente de las ventas al por menor realizadas a través de comercio electrónico (División 47 de la CIU Rev. 4 A.C.).

Lo anterior teniendo en consideración que, en el comercio de vehículos automotores, motocicletas, sus partes piezas y accesorios (División 45 de la CIU Rev. 4 A.C.) no se publica la información con el fin de asegurar la reserva estadística. Asimismo, en el comercio al por mayor (División 46 de la CIU Rev. 4 A.C.) no se divulga la variable ventas con el fin de evitar generar un indicador sesgado por la duplicidad de transacciones.

Los indicadores divulgados se basan en referentes internacionales, según los cuales se evidenció la importancia de calcular, no sólo la evolución de las ventas realizadas a través de comercio electrónico, sino además las participaciones y contribuciones. Es así como se generan salidas para las siguientes variables:

- Índices de las ventas realizadas por comercio electrónico del comercio al por menor.

- Índices de las ventas realizadas por canales diferentes al comercio electrónico del comercio al por menor.

- Participación, variación y contribución de las ventas realizadas a través de comercio electrónico en las ventas totales del comercio al por menor.

- Participación, variación y contribución de las ventas realizadas a través de canales diferentes al comercio electrónico en las ventas totales del comercio al por menor.

Es importante señalar que estos resultados dan alcance exclusivamente al comercio electrónico realizado por las empresas del sector comercio al por menor que son objeto de estudio de la Encuesta Mensual de Comercio - EMC y no a todas las empresas que realizan comercio electrónico en el país. No son objeto de medición las empresas que principal o exclusivamente comercializan a través de este canal.

Para la generación de estos resultados, se define el comercio electrónico como las transacciones realizadas a través de redes basadas en protocolos de Internet (TCP/IP) u otras redes telemáticas. Los bienes o servicios se contratan o reservan a través de estas redes, pero el pago o la entrega del producto puede realizarse en línea o fuera de ella, a través de cualquier otro canal. No hacen parte del comercio electrónico los pedidos realizados por teléfono (fijo o Voz IP), fax, celular o mediante correo electrónico escrito de forma manual.

La variación de las ventas totales en términos nominales del comercio al por menor (División 47 de la CIU Rev. 4 A.C.) en junio de 2024, frente a junio de 2023 fue de 6,1%, las ventas realizadas a través de comercio electrónico variaron 0,9%.

En el primer semestre de 2024 en comparación con el mismo periodo de 2023, la variación de las ventas del comercio al por menor (División 47 de la CIU Rev. 4 A.C.) fue de 6,2%, las ventas realizadas a través de comercio electrónico variaron 3,8%.

En junio de 2024 las ventas realizadas a través de comercio electrónico por las empresas dedicadas al comercio al por menor (División 47 de la CIU Rev. 4 A.C.) participaron con 2,2% en las ventas totales de estas empresas; y en junio de 2023 la participación del comercio electrónico en las ventas fue de 2,3%.

Tabla 8. Principales indicadores de las ventas nominales totales y según canal de comercialización del comercio al por menor (División 47 de la CIU Rev. 4 A.C.)

Total nacional*

Junio 2024/ junio 2023 ^{Pr}

Indicador	Variación anual Junio 2024 / junio 2023	Contribución (pp)	Variación año corrido Enero - junio 2024 / enero - junio 2023	Contribución (pp)	Participación en las ventas totales de junio 2024	Participación en las ventas totales de junio 2023
Ventas totales	6,1	6,1	6,2	6,2	100,0	100,0
Ventas realizadas a través de comercio electrónico ^a	0,9	0,0	3,8	0,1	2,2	2,3
Ventas realizadas a través de canales diferentes al comercio electrónico ^b	6,3	6,1	6,2	6,1	97,8	97,7

Fuente: DANE - EMC.

7.6.4 Grandes almacenes e hipermercados minoristas (GAHM).

Ventas nominales

En junio de 2024 las ventas nominales del comercio minorista en los grandes almacenes e hipermercados alcanzaron un total de \$9,5 billones, lo que significó un aumento de 5,3%, frente a junio de 2023.

Para el periodo corrido de enero a junio de 2024, en comparación al periodo corrido de enero a junio de 2023, las ventas nominales del comercio minorista en los grandes almacenes e hipermercados ascendieron a \$54,9 billones, lo que significó un aumento de 2,9%.

Tabla 11. Variación porcentual de las ventas nominales y personal ocupado en grandes almacenes e hipermercados minoristas
Total nacional ^{Pr}
Junio 2024 / junio 2023

Indicador	Porcentaje (%)	
	Anual	Corrido Anual
	Jun 2024 / jun 2023	Ene - jun 2024/ ene - jun 2023
Ventas nominales	5,3	2,9
Personal ocupado	-0,4	-0,5

7.6.5 Comercio al por mayor nacional - Variación anual margen comercial.

La variación del margen comercial (ventas - costo de la mercancía vendida) del comercio al por mayor (División 46) fue 7,2% para el mes de junio de 2024 en relación con junio de 2023. Para este mes, los tres (3) dominios de publicación presentaron variación positiva. El margen del comercio de Productos farmacéuticos, medicinales, cosméticos y de tocador fue el que más aportó la variación con 4,8 puntos porcentuales, seguido de Materias primas agropecuarias; Alimentos bebidas y tabaco con 1,9 puntos porcentuales y de Maquinaria y equipo, especializados en otros productos; No especializado con 0,5 puntos porcentuales.

Tabla 12. Variación del margen comercial mayorista nominal y personal ocupado
Total nacional
Junio 2024 / junio 2023^{Pr}

Actividad comercial CIU Rev. 4 A.C.	Junio 2024 / junio 2023			
	Margen comercial		Personal	
	Variación (%)	contribución (p.p.)	Variación (%)	contribución (p.p.)
Total comercio al por mayor	7,2	7,2	0,7	0,7
462 - 463 - 4641 - 4642 - 4643 - 4644 - 4649. Materias primas agropecuarias; Alimentos bebidas y tabaco; Artículos y enseres domésticos excepto productos farmacéuticos, medicinales, cosméticos y de tocador.	5,7	1,9	0,1	0,0
4645 Productos farmacéuticos, medicinales, cosméticos y de tocador.	17,0	4,8	6,3	1,4
465 - 466 - 469. Maquinaria y equipo, especializado en otros productos; No especializado.	1,3	0,5	-1,7	-0,8

Fuente: DANE – EMC

8. ANÁLISIS DEL CONTEXTO Y VARIABLES ECONÓMICAS

8.1. Producto Interno Bruto – PIB – Nacional trimestral

Según el Boletín técnico Bogotá D.C. Publicado el 21 de junio de 2024, el Producto Interno Bruto crece 0,6% en el 2023 con respecto al año 2022. Las actividades económicas que más contribuyen a la dinámica del valor agregado son:

- El sector agropecuario en Colombia representa aproximadamente el 6.3% del PIB, y dentro de este, la agricultura urbana y las iniciativas de restauración ecológica están empezando a ser reconocidas como áreas de crecimiento y sostenibilidad
- Actividades financieras y de seguros crece 7,8% (contribuye 0,7 puntos porcentuales a la variación anual).
- Administración pública y defensa; planes de seguridad social de afiliación obligatoria; Educación; Actividades de atención de la salud humana y de servicios sociales crece 3,4% (contribuye 0,5 puntos porcentuales a la variación anual).
- Actividades artísticas, de entretenimiento y recreación y otras actividades de servicios; Actividades de los hogares individuales en calidad de empleadores; Actividades no diferenciadas de los hogares individuales como productores de bienes y servicios crece 6,8% (contribuye 0,4 puntos porcentuales a la variación anual).

En el cuarto trimestre de 2023, el Producto Interno Bruto en su serie original, crece 0,7% respecto al mismo periodo de 2022. Las actividades económicas que más contribuyen a la dinámica del valor agregado son:

- Administración pública y defensa; planes de seguridad social de afiliación obligatoria; Educación; Actividades de atención de la salud humana y de servicios sociales crece 4,7% (contribuye 0,7 puntos porcentuales a la variación anual).
- Actividades financieras y de seguros crece 5,3% (contribuye 0,4 puntos porcentuales a la variación anual).
- Construcción crece 7,1% (contribuye 0,3 puntos porcentuales a la variación anual).

Respecto al trimestre inmediatamente anterior, el Producto Interno Bruto en su serie ajustada por efecto estacional y calendario crece 0,9%. Las actividades con mayor crecimiento trimestral son:

- Construcción crece 7,2%.
- Actividades financieras y de seguros crece 2,0%.
- Actividades profesionales, científicas y técnicas; Actividades de servicios administrativos y de apoyo crece 1,4%

Producto interno bruto (PIB)

En el segundo trimestre de 2024pr, el Producto Interno Bruto en su serie original, crece 2,1% respecto al mismo periodo de 2023pr

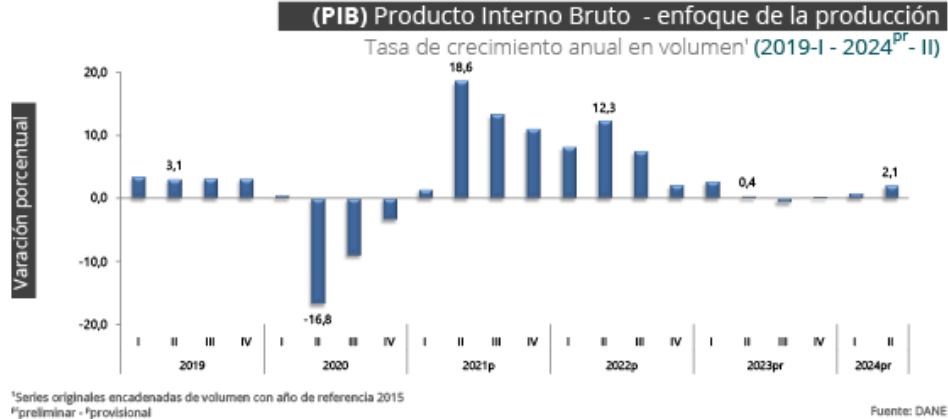

Fuente: <https://www.dane.gov.co/index.php/estadisticas-por-tema/cuentas-nacionales/cuentas-nacionales-trimestrales/pib-informacion-tecnica>

Las actividades económicas que más contribuyen a la dinámica del valor agregado son:

- Agricultura, ganadería, caza, silvicultura y pesca crece 10,2% (contribuye 1,0 puntos porcentuales a la variación anual).
- Administración pública y defensa; planes de seguridad social de afiliación obligatoria; Educación; Actividades de atención de la salud humana y de servicios sociales crece 4,8% (contribuye 0,8 puntos porcentuales a la variación anual).
- Actividades artísticas, de entretenimiento y recreación y otras actividades de servicios; Actividades de los hogares individuales en calidad de empleadores; actividades no diferenciadas de los hogares individuales como productores de bienes y servicios para uso propio crece 11,1% (contribuye 0,4 puntos porcentuales a la variación anual) Respecto al trimestre inmediatamente anterior, el Producto Interno Bruto en su serie ajustada por efecto estacional y calendario crece 1,1%. Cuando se observa el comportamiento de las actividades económicas relacionadas:

PIB desde el enfoque de la producción

Durante el primer semestre de 2024pr, respecto al mismo periodo del año anterior, el Producto Interno Bruto presenta un crecimiento de 1,5%. Las actividades económicas que más contribuyen a la dinámica del valor agregado son:

- Administración pública y defensa; planes de seguridad social de afiliación obligatoria; Educación; Actividades de atención de la salud humana y de servicios sociales crece 5,1% (contribuye 0,8 puntos porcentuales a la variación anual).
- Agricultura, ganadería, caza, silvicultura y pesca crece 8,0% (contribuye 0,8 puntos porcentuales a la variación anual).
- Actividades artísticas, de entretenimiento y recreación y otras actividades de servicios; Actividades de los hogares individuales en calidad de empleadores; actividades no

diferenciadas de los hogares individuales como productores de bienes y servicios para uso propio crece 9,5% (contribuye 0,4 puntos porcentuales a la variación anual).

Respecto al trimestre inmediatamente anterior, el Producto Interno Bruto en su serie ajustada por efecto estacional y calendario crece 0,1%. Cuando se observa el comportamiento de las actividades económicas relacionadas:

- Actividades artísticas, de entretenimiento y recreación y otras actividades de servicios; Actividades de los hogares individuales en calidad de empleadores; actividades no diferenciadas de los hogares individuales como productores de bienes y servicios para uso propio crece 3,5%.
- Administración pública y defensa; planes de seguridad social de afiliación obligatoria; Educación; Actividades de atención de la salud humana y de servicios sociales crece 1,7%.
- Agricultura, ganadería, caza, silvicultura y pesca crece 1,5%.

Valor agregado por actividad económica

Actividad económica	Tasas de crecimiento (%)		
	Serie original		Serie ajustada por efecto estacional y calendario
	Anual	Año corrido	Trimestral
	2024 ^{pr} -II / 2023 ^{pr} -II	2024 ^{pr} / 2023 ^{pr}	2024 ^{pr} -II / 2024 ^{pr} -I
Agricultura, ganadería, caza, silvicultura y pesca	10,2	8,0	1,5
Explotación de minas y canteras	-3,3	-2,5	-0,9
Industrias manufactureras	-1,6	-3,6	-0,9
Suministro de electricidad, gas, vapor y aire acondicionado ²	2,6	3,7	-0,9
Construcción	2,4	1,5	0,9
Comercio al por mayor y al por menor ³	0,2	-0,3	-0,05
Información y comunicaciones	-1,9	-1,9	0,3
Actividades financieras y de seguros	1,4	-0,8	1,2
Actividades inmobiliarias	1,9	1,9	0,4
Actividades profesionales, científicas y técnicas ⁴	0,2	0,2	0,4
Administración pública, defensa, educación y salud ⁵	4,8	5,1	1,7
Actividades artísticas, de entretenimiento y recreación y otras actividades de servicios ⁶	11,1	9,5	3,5
Valor agregado bruto	2,3	1,6	0,1
Impuestos menos subvenciones sobre los productos	0,3	0,4	-0,2
Producto Interno Bruto	2,1	1,5	0,1

Fuente: DANE, PIB_T

^{pr} preliminar

¹Series encadenadas de volumen con año de referencia 2015.

²Suministro de electricidad, gas, vapor y aire acondicionado; Distribución de agua; evacuación y tratamiento de aguas residuales, gestión de desechos y actividades de saneamiento ambiental.

³Comercio al por mayor y al por menor; reparación de vehículos automotores y motocicletas; Transporte y almacenamiento; Alojamiento y servicios de comida.

⁴Actividades profesionales, científicas y técnicas; Actividades de servicios administrativos y de apoyo.

⁵Administración pública y defensa; planes de seguridad social de afiliación obligatoria; Educación; Actividades de atención de la salud humana y de servicios sociales.

⁶Actividades artísticas, de entretenimiento y recreación y otras actividades de servicios; Actividades de los hogares individuales en calidad de empleadores; actividades no diferenciadas de los hogares individuales como productores de bienes y servicios para uso propio.

Actividades artísticas, de entretenimiento y recreación y otras actividades de servicios

En el segundo trimestre de 2024pr, el valor agregado de las actividades artísticas, de entretenimiento y recreación y otras actividades de servicios; actividades de los hogares individuales en calidad de empleadores; actividades no diferenciadas de los hogares individuales

como productores de bienes y servicios para uso propio crece 11,1% en su serie original, respecto al mismo periodo de 2023pr. Esta dinámica se explica por los siguientes comportamientos

- Actividades artísticas, de entretenimiento y recreación y otras actividades de servicios crece 12,3%.
- Actividades de los hogares individuales en calidad de empleadores; actividades no diferenciadas de los hogares individuales como productores de bienes y servicios para uso propio crece 5,3%.

Respecto al trimestre inmediatamente anterior en su serie ajustada por efecto estacional y calendario, el valor agregado de las actividades artísticas, de entretenimiento y recreación y otras actividades de servicios; actividades de los hogares individuales en calidad de empleadores; actividades no diferenciadas de los hogares individuales como productores de bienes y servicios para uso propio crece en 3,5%, cuando se observa el comportamiento de las actividades económicas relacionadas:

- Actividades artísticas, de entretenimiento y recreación y otras actividades de servicios crece 5,1%.
- Actividades de los hogares individuales en calidad de empleadores; actividades no diferenciadas de los hogares individuales como productores de bienes y servicios para uso propio crece 6,6%.

Tabla 13. Actividades artísticas, de entretenimiento y recreación y otras actividades de servicios¹
Tasas de crecimiento en volumen²
Segundo trimestre 2024^{pr}

Actividad económica	Tasas de crecimiento (%)		
	Serie original		Serie ajustada por efecto estacional y calendario
	Anual	Año corrido	Trimestral
	2024 ^{pr} -II / 2023 ^{pr} -II	2024 ^{pr} / 2023 ^{pr}	2024 ^{pr} -II / 2024 ^{pr} -I
Actividades artísticas, de entretenimiento y recreación y otras actividades de servicios	12,3	10,2	5,1
Actividades de los hogares individuales en calidad de empleadores ³	5,3	6,2	-6,6
Actividades artísticas, de entretenimiento y recreación y otras actividades¹	11,1	9,5	3,5

Fuente: DANE, PIB_T

^{pr}preliminar

¹Actividades artísticas, de entretenimiento y recreación y otras actividades de servicios; Actividades de los hogares individuales en calidad de empleadores; actividades no diferenciadas de los hogares individuales como productores de bienes y servicios para uso propio.

²Series encadenadas de volumen con año de referencia 2015.

³Actividades de los hogares individuales en calidad de empleadores; actividades no diferenciadas de los hogares individuales como productores de bienes y servicios para uso propio.

Actividades profesionales, científicas y técnicas

En el segundo trimestre de 2024pr, el valor agregado de las actividades profesionales, científicas y técnicas; y actividades de servicios administrativos y de apoyo crece 0,2% en su serie original, respecto al mismo periodo de 2023pr. Esta dinámica se explica por los siguientes comportamientos

- Actividades profesionales, científicas y técnicas crece 1,9%.
 - Actividades de servicios administrativos y de apoyo decrece 1,2%.
- Respecto al trimestre inmediatamente anterior en su serie ajustada por efecto estacional y calendario, el valor agregado de las actividades profesionales, científicas y técnicas; y actividades de servicios administrativos y de apoyo crece en 0,4%, cuando se observa el comportamiento de las actividades económicas relacionadas:
- Actividades profesionales, científicas y técnicas crece 0,7%.
 - Actividades de servicios administrativos y de apoyo crece 0,5%.

Tabla 11. Actividades profesionales, científicas y técnicas¹
Tasas de crecimiento en volumen²
Segundo trimestre 2024^{PR}

Actividad económica	Tasas de crecimiento (%)		
	Serie original		Serie ajustada por efecto estacional y calendario
	Anual	Año corrido	Trimestral
	2024 ^{PR} -II / 2023 ^{PR} -II	2024 ^{PR} / 2023 ^{PR}	2024 ^{PR} -II / 2024 ^{PR} -I
Actividades profesionales, científicas y técnicas	1,9	1,9	0,7
Actividades de servicios administrativos y de apoyo	-1,2	-1,3	0,5
Actividades profesionales, científicas y técnicas¹	0,2	0,2	0,4

Fuente: DANE, PIB_T

8.2 Índice de precios al consumidor, información de agosto de 2024:

En agosto de 2024 la variación mensual del IPC fue 0,0%, la variación año corrido fue 4,33% y la anual 6,12%.

(IPC) Índice de Precios al Consumidor
Variación mensual, año corrido y anual - total nacional - 2023 - 2024 (agosto)

IPC	Agosto					
	Variación mensual		Variación año corrido		Variación anual	
	2023	2024	2023	2024	2023	2024
IPC total	0,70	0,00	7,43	4,33	11,43	6,12

Fuente: DANE, IPC

Comportamiento de la variación anual del IPC según divisiones y subclases - Variación y contribución anual por divisiones de gasto.

Variación y contribución mensual por divisiones de gasto

En el mes de agosto de 2024, el IPC registró una variación de 0,00% en comparación con julio de 2024, cuatro divisiones se ubicaron por debajo del promedio nacional (0,00%): Alimentos y bebidas no alcohólicas (-0,68%), Información y comunicación (-0,40%), Recreación y cultura (-

0,22%), y por último Educación (-0,16%). Por encima se ubicaron: Bienes y servicios diversos (0,00%), Muebles, artículos para el hogar y para la conservación ordinaria del hogar (0,02%), Prendas de vestir y calzado (0,06%), Transporte (0,13%), Salud (0,17%), Bebidas alcohólicas y tabaco (0,22%), Alojamiento, agua, electricidad, gas y otros combustibles (0,30%) y por último, Restaurantes y hoteles (0,31%).

**Cuadro 1. IPC Variación y contribución mensual
Según divisiones de gasto
Agosto 2023 - 2024**

Divisiones de Gasto	2023		2024		
	Peso (%)	Variación (%)	Contribución Puntos Porcentuales	Variación (%)	Contribución Puntos Porcentuales
Alimentos y bebidas no alcohólicas	15,05	1,13	0,22	-0,88	-0,13
Información y comunicación	4,33	0,04	0,00	-0,40	-0,01
Recreación y cultura	3,79	1,02	0,03	-0,22	-0,01
Educación	4,41	0,38	0,01	-0,16	-0,01
TOTAL	100,00	0,70	0,70	0,00	0,00
Bienes y servicios diversos	5,36	0,46	0,02	0,00	0,00
Muebles, artículos para el hogar y para la conservación ordinaria del hogar	4,19	0,27	0,01	0,02	0,00
Prendas de vestir y calzado	3,96	0,26	0,01	0,06	0,00
Transporte	12,93	0,90	0,12	0,13	0,02
Salud	1,71	0,28	0,00	0,17	0,00
Bebidas alcohólicas y tabaco	1,70	1,14	0,02	0,22	0,00
Alojamiento, agua, electricidad, gas y otros combustibles	33,12	0,61	0,19	0,30	0,09
Restaurantes y hoteles	9,43	0,52	0,06	0,31	0,03

Fuente: DANE, IPC

Los mayores aportes negativos a la variación mensual del IPC (0,00%), se ubicaron en las divisiones de: Alimentos y bebidas no alcohólicas e Información y comunicación las cuales en conjunto restaron 0,14 puntos porcentuales a la variación total. Por otro lado, los mayores aportes a la variación mensual se ubicaron en las divisiones de: Alojamiento, agua, electricidad, gas y otros combustibles y Restaurantes y hoteles, las cuales aportaron 0,13 puntos porcentuales a la variación total.

Variaciones y contribuciones de las subclases en el mes

En agosto de 2024 en comparación con julio de 2024, la variación de las subclases, con aportes negativos al índice total fueron: papas (-10,59%), electricidad (-1,45%), cebolla (-9,08%), hortalizas y legumbres frescas (-3,75%) y arroz (-1,55%). Las subclases con aportes positivos a la variación fueron: arriendo imputado (0,47%), arriendo efectivo (0,56%), gas (3,61%), frutas frescas (2,70%), comidas en establecimientos de servicio a la mesa y autoservicio (0,33%), combustibles para vehículos (0,38%), chocolate y productos a base de chocolate (4,19%), dulces, confites, caramelos, bombones, chocolatinas, chicles, marmelos, cocadas para consumo en el hogar (6,16%), comidas preparadas fuera del hogar para consumo inmediato (0,25%) y cursos de educación no formal (2,30%).

**Cuadro 2. IPC Variación y contribución mensual
Por principales subclases
Agosto 2024**

Subclase	Variación (%)	Contribución Puntos porcentuales
Arriendo imputado	0,47	0,06
Arriendo efectivo	0,56	0,05
Gas	3,61	0,04
Frutas frescas	2,70	0,03
Comidas en establecimientos de servicio a la mesa y autoservicio	0,33	0,02
Combustibles para vehículos	0,38	0,01
Chocolate y productos a base de chocolate	4,19	0,01
Dulces, confites, caramelos, bombones, chocolatinas, chicles, marmelos, cocadas para consumo en el hogar	6,16	0,01
Comidas preparadas fuera del hogar para consumo inmediato	0,25	0,01
Cursos de educación no formal	2,30	0,01

Fuente: DANE, IPC.

Comportamiento de la variación anual del IPC según divisiones y subclases

Variación y contribución anual por divisiones de gasto

En lo corrido del año, (enero - agosto), siete divisiones de bienes y servicios se ubicaron por debajo del promedio: Recreación y cultura (-1,21%), Información y comunicación (-0,64%), Prendas de vestir y calzado (1,47%), Muebles, artículos para el hogar y para la conservación ordinaria del hogar (1,92%), Bienes y servicios diversos (2,68%), Alimentos y bebidas no alcohólicas (3,31%), y por último Bebidas alcohólicas y tabaco (4,27%). El resto de las divisiones se ubicaron por encima del promedio nacional (4,33%): Educación (8,53%), Alojamiento, agua, electricidad, gas y otros combustibles (5,88%), Restaurantes y hoteles (5,77%), Salud (4,53%) y por último, Transporte (4,36%).

**Cuadro 3. IPC Variación y contribución año corrido
Según divisiones de gasto
Agosto 2023 - 2024**

Divisiones de Gasto	2023		2024	
	Peso (%)	Variación (%)	Variación (%)	Contribución Puntos Porcentuales
Recreación y cultura	3,79	5,34	0,18	-0,04
Información y comunicación	4,33	0,19	0,01	-0,02
Prendas de vestir y calzado	3,98	4,37	0,14	0,05
Muebles, artículos para el hogar y para la conservación ordinaria del hogar	4,19	8,20	0,34	0,08
Bienes y servicios diversos	5,38	7,92	0,42	0,14
Alimentos y bebidas no alcohólicas	15,05	4,93	0,98	0,83
Bebidas alcohólicas y tabaco	1,70	9,06	0,15	0,07
TOTAL	100,00	7,43	7,43	4,33
Transporte	12,93	13,57	1,72	0,58
Salud	1,71	7,83	0,13	0,08
Restaurantes y hoteles	9,43	10,02	1,04	0,82
Alojamiento, agua, electricidad, gas y otros combustibles	33,12	6,40	1,98	1,80
Educación	4,41	9,32	0,35	0,33

Fuente: DANE, IPC.

8.3 Tasa Representativa del Mercado (TRM - Peso por dólar)

La Tasa de Cambio Representativa del Mercado – TRM – es el promedio ponderado por monto de las operaciones de compra y venta de dólares de los Estados Unidos de América a cambio de

moneda legal colombiana, pactadas para cumplimiento en ambas monedas el mismo día de su negociación, efectuadas por los Intermediarios del Mercado Cambiario dentro del horario que establezca el Banco de la República mediante reglamentación general. Para el cálculo de la TRM se deberán excluir las operaciones de derivados, así como las operaciones efectuadas por los Intermediarios del Mercado cambiario con entidades diferentes de las entidades vigiladas por la Superintendencia Financiera de Colombia y de la Nación – Ministerio de Hacienda y Crédito Público.

La TRM es calculada diariamente y certificada por la Superintendencia Financiera de Colombia con base en la información disponible y la reglamentación expedida por el Banco de la República. La Superintendencia Financiera de Colombia tiene la obligación de calcular y certificar la TRM y divulgarla al mercado y al público en general, conforme a lo dispuesto en el artículo 40 de la Resolución Externa No. 1 de 2018, expedida por la Junta Directiva del Banco de la República, la metodología establecida por el Banco de la República mediante Circular Reglamentaria DODM – 146, el artículo 11.2.1.4.15 del Decreto 2555 de 2010 y la Resolución No.0416 de 2006 de la Superintendencia Financiera de Colombia.

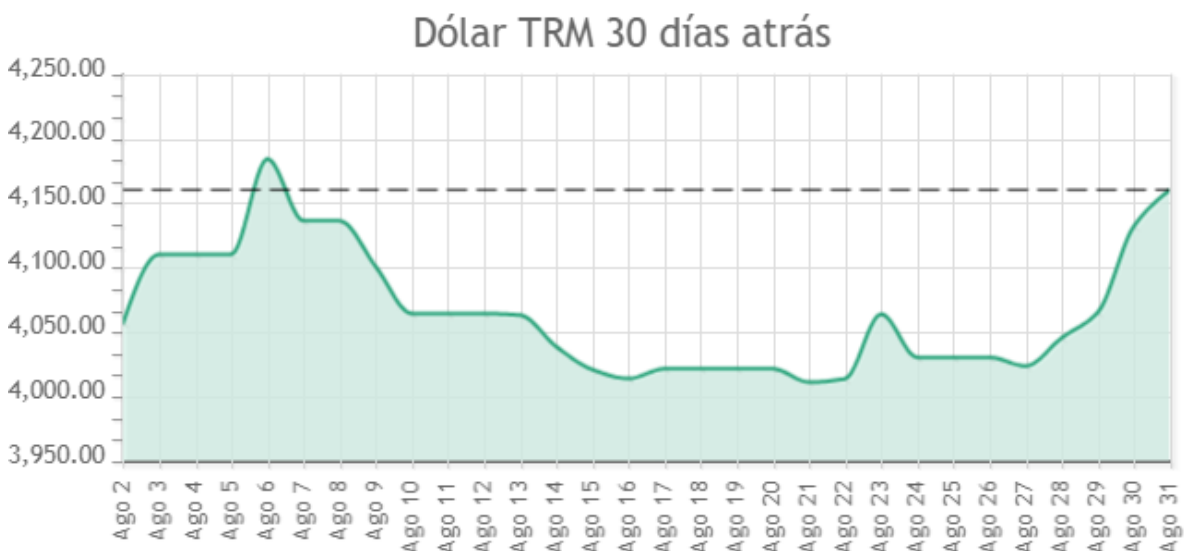

Fuente: <https://dolar.wilkinsonpc.com.co/2024-08-02-2024-08-31>

Para este proceso específico y considerando que lo que se requiere contratar es la prestación de servicios de un operador logístico para la organización, operación y ejecución de eventos institucionales, y que dichas empresas deben contemplar sus costos en función de la actividad económica, debemos considerar los siguientes aspectos que pueden afectar el sector y a las actividades asociadas al mismo.

8.4. Inflación

La inflación objetivo es un esquema de política monetaria adoptado desde inicios de siglo por la Junta Directiva del Banco de la República para cumplir con el mandato constitucional de preservar el poder adquisitivo de la moneda y propender por un crecimiento económico sostenible.

Esta estrategia se basa en comunicar explícitamente al público que todas las decisiones del Banco estarán centradas en mantener una inflación baja y estable, y por esta vía anclar las expectativas de inflación en la meta puntual anunciada por la Junta Directiva.

Cuando la autoridad monetaria tiene credibilidad y las expectativas de una inflación baja se consolidan, es altamente probable que estas incidan en el comportamiento de los agentes económicos y de la población y, por ende, en el ritmo de crecimiento de los precios, el cual sería cercano a la meta establecida por el Banco de la República.

En la actualidad la meta de inflación fijada por la Junta es del 12,0 % anual. Dentro de este esquema, las expectativas del público sobre la inflación en el futuro tienen un papel fundamental, pues son la base para la toma de decisiones de ahorro, inversión y gasto de distintos agentes económicos que pueden afectar los precios al consumidor en la economía. Por tanto, el Banco realiza un seguimiento importante a la formación de expectativas de inflación del público y comunica de manera oportuna y transparente sus decisiones de política monetaria.

La inflación continuó descendiendo en mayo liderada por la disminución de los precios de los alimentos. No obstante, las tasas de inflación de regulados y de servicios (sin alimentos ni regulados) aumentaron. Las medidas de inflación total (12,4%) y básica (10,5%) permanecen alejadas de la meta de 3,0%.

Las expectativas de inflación de los analistas económicos continuaron disminuyendo y se ubican en 6,4% a 12 meses y en 4,0% a 24 meses. Para fin de 2024 se ubican en 5,0% en la mediana de la muestra.

El PIB registró un crecimiento anual de 3,0% en el primer trimestre de 2023. La pérdida de dinamismo de la actividad económica continuó en abril según lo mostró el indicador de seguimiento a la economía (ISE). La moderación del dinamismo de la demanda interna ha inducido un ajuste importante en el desbalance externo del país, cuyo déficit de cuenta corriente se redujo a 4,2% del PIB en el primer trimestre de 2023, frente a un déficit de 6,2% en 2022.

En los últimos meses, el peso colombiano ha presentado una importante apreciación y las primas de riesgo para Colombia han disminuido de forma sustancial. Esto se ha dado en el contexto de alta incertidumbre en la economía global y reducción de los precios internacionales del petróleo. Con la decisión adoptada en su sesión de hoy, la política monetaria continúa con su objetivo de llevar la inflación hacia su meta de 3,0%. Las decisiones sucesivas que adopte la Junta dependerán de la nueva información disponible.

8.5 Tasas de interés.

La inflación continuó la senda decreciente que ha mantenido durante los últimos ocho meses y en noviembre se ubicó en 10,15%. Esta tendencia se vio favorecida en noviembre por el buen comportamiento de los precios de los alimentos, cuya inflación anual se ubicó en 8,25%, inferior en más de dos puntos porcentuales a la registrada en octubre. El rubro de regulados continuó presionando la inflación al alza, debido a los incrementos en los precios de los combustibles y la energía.

Las expectativas de inflación a distintos plazos mostraron comportamientos mixtos. La mediana de los analistas encuestados por el Banco de la República elevó su pronóstico para fin de 2024 de 5,2% en noviembre a 5,7% en diciembre, pero sus expectativas de inflación a 2 y 5 años permanecieron estables y se ubican en 3,8% y 3%. Las expectativas derivadas de los mercados de TES se han reducido significativamente desde octubre.

La actividad económica continúa desacelerándose. El índice de seguimiento de la economía (ISE) presentó una variación anual de -0,4% en octubre. El equipo técnico revisó a la baja su pronóstico de crecimiento para 2023 del 1,2% al 1%, retornando de esa manera a la proyección que se tenía hasta agosto. El ajuste de la actividad económica hacia niveles más compatibles con la capacidad productiva de la economía ha contribuido a reducir el déficit de la cuenta corriente, el cual se estima que como proporción del PIB disminuya desde el 6,2% en 2022 al 2,8% en 2023. Esta mejora en la posición externa del país hace que la economía sea menos vulnerable ante eventuales deterioros en el contexto global.

Las condiciones financieras externas han mejorado, en un entorno de una inflación global que, si bien continúa alta, mantiene una tendencia decreciente. En el caso de los Estados Unidos, las más recientes proyecciones sugieren que la tasa de interés de política del Banco de la Reserva Federal tendría un sendero más bajo que el anteriormente previsto. En este contexto, el peso colombiano se apreció frente al dólar y la prima de riesgo soberano de Colombia se redujo.8.5 Cadena de Producción y Distribución

Al ser el presente Estudio de Sector, un proceso del sector de servicios, NO APLICA, una cadena de producción y distribución dado que los potenciales insumos o materiales necesarios son de alta rotación y no afectan el tiempo de respuesta para los servicios requeridos por no requerir tiempos adicionales para fabricación, producción y/o distribución.

8.6 Salario Mínimo Mensual Legal Vigente – SMMLV

En Colombia los salarios de cada sector se determinan mediante la interacción entre oferta y demanda laboral. Sin embargo, existe un salario mínimo que se utiliza como referencia salarial y base para determinar auxilios, pagos mínimos para cotizar a seguridad social y otros.

Al final de cada año se instala una Mesa de Concertación Laboral tripartita para acordar el salario mínimo mensual que tendrá vigencia el año inmediatamente siguiente. En esta negociación participa la Comisión Permanente de Concertación de Políticas Salariales y Laborales, conformada por representantes del Gobierno nacional, las centrales de trabajadores y dirigentes gremiales.

Tanto trabajadores como empleadores proponen una cifra de ajuste teniendo en cuenta como parámetros la meta de inflación del siguiente año fijada por la Junta del Banco de la República, la Productividad Total de los Factores, la Contribución de los Salarios al Ingreso Nacional, el incremento del Producto Interno Bruto (PIB) y el Índice de Precios al Consumidor (IPC). En caso de no lograr un consenso entre las partes, el Gobierno nacional fijará el salario mínimo mediante decreto, teniendo en cuenta los mismos parámetros.

Con un incremento de 12% que decretó el Gobierno Nacional, el salario mínimo en el 2024, quedó en un millón 300 mil pesos (\$1.300.000) y con un aumento del 15%, el auxilio de transporte se fijó en \$162.000.

La variación del Salario Mínimo Mensual Legal Vigente no modifica los pagos que debe realizar el contratista al personal requerido, teniendo en cuenta que en la estructura de costos el personal requerido específico, técnico, asistencial, profesional y/o especializado fue tomado de acuerdo a los precios de referencia del Resolución de Secretaría de Gobierno “Tabla de honorarios”, por lo que se puede afirmar que dicha variable no afecta el estudio del sector para el presente proyecto en particular, y por la duración del contrato se mantendrá conforme a lo indicado en el Estudio de Mercado.

8.7 Materias Primas necesarias para la Producción y la variación de sus precios

Al ser el presente Estudio de Sector, la prestación de un servicio, y el suministro de Bienes y/o Producto corresponde a productos terminados con características uniformes y de común utilización y fácil consecución a cargo de la Entidad, por tal motivo NO APLICA el análisis de las materias primas para la producción y variación de los precios.

8.8 Cadena de Producción y Distribución

Al ser el presente Estudio de Sector, un proceso del sector de servicios, NO APLICA, una cadena de producción y distribución dado que los potenciales insumos o materiales necesarios son de alta rotación y no afectan el tiempo de respuesta para los servicios requeridos por no requerir tiempos adicionales para fabricación, producción y/o distribución.

8.9 Dinámica de Importaciones, Exportaciones y Contrabando.

Al ser el presente Estudio de Sector, la prestación de un servicio, y el suministro de Bienes y/o Producto corresponde a productos terminados con características uniformes y de común utilización y fácil consecución a cargo de la Entidad, por tal motivo NO APLICA el análisis de importaciones y contrabando.

8.10 Materias Primas necesarias para la Producción y la variación de sus precios

Al ser el presente Estudio de Sector, la prestación de un servicio, y el suministro de Bienes y/o Producto corresponde a productos terminados con características uniformes y de común utilización y fácil consecución a cargo de la Entidad, por tal motivo **NO APLICA** el análisis de las materias primas para la producción y variación de los precios.

8.11. Dinámica de Importaciones, Exportaciones y Contrabando.

Al ser el presente Estudio de Sector, la prestación de un servicio, y el suministro de Bienes y/o Producto corresponde a productos terminados con características uniformes y de común utilización y fácil consecución a cargo de la Entidad, por tal motivo **NO APLICA** el análisis de importaciones y contrabando.

8.12 Condiciones Especiales para la Entrega (Cadena de Frío, Sistemas de Vigilancia, etc.)

Con respecto al contrato, que será objeto de contratación, además de las condiciones especiales relacionadas en el documento de Estudios Previos y Anexo Técnico que forman parte integral del presente proceso de contratación, se exigirán las condiciones especiales para la entrega de los bienes (insumos y/o materiales) y los servicios requeridos que nos garanticen que al momento de la entrega se encuentran en perfecto estado, cumplen con las condiciones y características específicas, serán entregados en funcionamiento según sea el caso.

Los bienes y elementos serán entregados directamente por el contratista en las direcciones de la Localidad de Teusaquillo y/o las indicadas por el Supervisor y/o Apoyo a la Supervisión del contrato según cronograma de fechas establecidas previa validación de entrega, ingreso e instalación al sistema en compañía del profesional en el Almacén de la Entidad y demás funcionarios que se considere necesaria su presencia.

9. ESPECIFICACIONES TÉCNICAS

Las especificaciones técnicas se encuentran consignadas en los documentos “Anexo Técnico”, los cuales contienen todas las especificaciones de obligatorio cumplimiento para la correcta ejecución del presente convenio/contrato.

Ver documento anexo técnico.

9.1 ASPECTO LEGAL:

- I. Constitución Política Nacional de Colombia de 1991.
- II. Decreto ley 1421 de 1993
- III. Decreto Distrital 101 de 2010
- IV. Ley 1801 del 29 de Julio de 2016
- V. Acuerdo 637 de 2016 por el cual se crea la Secretaría Distrital de Seguridad, Convivencia y Justicia.
- VI. Decreto 1168 de 2020
- VII. Circular 001 del 08 de febrero del 2021 de la Secretaría Distrital de Gobierno y del Secretario Distrital de Planeación "Orientaciones para la formulación de proyectos de inversión local y la incorporación del resultado de la fase II de los presupuestos participativos"
- VIII. Circular CONFIS No. 01 de 2020 "Lineamientos de política para las líneas de inversión local 2021-2024 y presupuestos participativos"

- IX. Circular CONFIS No. 03 de 2020 "Modificación a los lineamientos de política para las líneas de inversión local 2021-2024 y presupuestos participativos".
- X. Acuerdo 761 de 2020 "Por medio del cual se adopta el plan de desarrollo económico, social, ambiental y de obras públicas del distrito capital 2020-2024 Un nuevo contrato social y ambiental para la Bogotá del siglo XXI."
- XI. Acuerdo local por el cual se adopta el plan de desarrollo económico, social, ambiental y de obras públicas para cada localidad periodo 2021 – 2024
- XII. Acuerdo 740 de 2019 "Por el cual se dictan normas en relación con la organización y el funcionamiento de las localidades de Bogotá, D.C." en su artículo 4. Se estableció: presupuestos participativos
- XIII. Decreto 768 de 2019 "Por medio del cual se reglamenta el Acuerdo 740 de 2019 y se dictan otras disposiciones" en el Título IV de los Presupuestos Participativos Capítulo 1 de los fundamentos del Presupuesto Participativo establece en los siguientes artículos:
- Artículo 13. Presupuesto participativo de los Fondos de Desarrollo Local.
 - Artículo 14. Acuerdos Participativos.
 - Artículo 15. Fases del proceso para la definición de los presupuestos participativos. El ejercicio de los presupuestos participativos se realizará a través de dos fases.
- XIV. Constitución Política de Colombia de 1991, artículos 116, 209, 229 y 247.
- XV. Ley 270 de 1996, "Ley Estatutaria de la Administración de Justicia".
- XVI. Ley 446 de 1998, "Por la cual se adoptan como legislación permanente algunas normas del Decreto 2651 de 1991, se modifican algunas del Código de Procedimiento Civil, se derogan otras de la Ley 23 de 1991 y del Decreto 2279 de 1989, se modifican y expiden normas del Código Contencioso Administrativo y se dictan otras disposiciones sobre descongestión, eficiencia y acceso a la justicia".
- XVII. Ley 497 de 1999, "Por la cual se crean los jueces de paz y se reglamenta su organización y funcionamiento".
- XVIII. Ley 640 de 2001, "Por la cual se modifican normas relativas a la conciliación y se dictan otras disposiciones".
- XIX. Ley 1285 de 2009, "Por medio de la cual se reforma la Ley 270 de 1996 Estatutaria de la Administración de Justicia".
- XX. Decreto Nacional 1818 de 1998 "Por medio del cual se expide el Estatuto de los mecanismos alternativos de solución de conflictos".
- XXI. Decreto Nacional 1069 de 2015, "Por medio del cual se expide el Decreto Único Reglamentario del sector Justicia y del Derecho".
- XXII. Decreto Distrital 413 de 2016, "Por medio del cual se establece la estructura organizacional y las funciones de las dependencias de la Secretaría Distrital de Seguridad, Convivencia y Justicia y se dictan otras disposiciones".

9.2 ASPECTOS FINANCIEROS:

En un proceso de contratación pública, es crucial garantizar la transparencia y la equidad, promoviendo la libre concurrencia de todos los interesados en contratar con el Estado. Este principio busca maximizar las ventajas económicas que la competencia del mercado puede ofrecer, evitando restricciones no autorizadas que limiten la participación de potenciales proponentes. Sin embargo, para fines del cumplimiento la entidad pública en términos del decreto 1082 de 2015 debe establecer condiciones que aseguren que los participantes cuenten con la capacidad financiera y organizacional adecuada para cumplir con el objeto del contrato.

En razón de ello, estas condiciones deben ser razonables y proporcionales, basadas en un análisis sectorial y la naturaleza del contrato, para no restringir injustificadamente el acceso al proceso de selección. En este contexto, se requiere que los proponentes presenten un Certificado de Registro Único de Proponentes vigente y en firme, que incluya indicadores de capacidad financiera, como la liquidez, el endeudamiento y la razón de cobertura de intereses, reflejando su salud financiera.

El análisis financiero, centrado en estos indicadores, nos permitirá como entidad contratante seleccionar al proponente que, con su solidez financiera y estructura organizacional, garantice el éxito en la ejecución del contrato y la entrega eficiente de los bienes y servicios requeridos. La capacidad financiera debe ser adecuada y proporcional a la naturaleza, forma de pago, plazo, complejidad, riesgo y valor del contrato, y debe basarse en estudios sectoriales, siguiendo la "Guía para la Elaboración de Estudios de Sector" de la Agencia.

En cuanto a la capacidad organizacional es la aptitud de un proponente para cumplir oportuna y cabalmente el objeto del contrato en función de su organización interna. El decreto 1510 de 2013 definió los indicadores de rentabilidad para medir la capacidad organizacional de un proponente teniendo en cuenta que está bien organizado cuando es rentable, aquí se encuentran la rentabilidad del patrimonio y del activo.

En este sentido, el proponente debe acreditar mediante el Registro Único de Proponentes, los siguientes índices de la capacidad financiera, de acuerdo con lo previsto en el Decreto No. 1082 de 2015 y de conformidad con los índices que estimo el Fondo de Desarrollo Local de Teusaquillo, lo anterior, basados en el análisis del sector realizado por la entidad.

9.2.1 Identificación del sector económico al cual pertenece la necesidad

La clasificación de los bienes y servicios, objeto del presente proceso de contratación, es el siguiente; una vez verificado el servicio a contratar, teniendo en cuenta lo estipulado en el Decreto 1082 de 2015 y la información publicada en el Sistema Electrónico de Contratación Pública (SECOP) se obtienen el/los siguientes códigos:

Sección	División	Grupo	Clase	Descripción
G	90	900	9008	Otras Actividades De Espectáculos En Vivo N.C.P.

Sección	División	Grupo	Clase	Descripción
G	90	900	9005	Artes plásticas y visuales
N	82	823	8230	Organización de convenciones y eventos comerciales
R	93	932	9329	Otras actividades recreativas y de esparcimiento n.c.p.
P	85	853	8530	Establecimientos que combinan diferentes niveles de educación
P	85	859	8559	Otros tipos de educación n.c.p

Fuente: https://www.dane.gov.co/files/sen/normas-y-estadares/CIU_Rev_4_AC2020.pdf

ag

Basada en la información anterior, la Alcaldía Local de Teusaquillo tomo los indicadores financieros y organizacionales de la base de datos del Sistema Integrado de Información Societaria Superintendencia de Sociedades quien representa los estados financieros y gastos de intereses con corte a 31 de diciembre de 2023, a nivel empresarial o agregado (sector /regiones), que son suministrados por las empresas que se encuentran sometidas a inspección por esta superintendencia y que pertenecen al sector real de la economía.

Los indicadores financieros aquí establecidos obedecen al análisis del sector que hace la entidad de conformidad a lo establecido en el Decreto 1082 de 2015, artículo 2.2.1.1.1.5.2 en sus numerales 1.3 y 2.3 “*Información para inscripción, renovación o actualización*”.

10. ANÁLISIS CRITERIOS DIFERENCIALES - DECRETO 1860 DE 2021

10.1 Fomento a la ejecución de contratos estatales por parte de población en pobreza extrema, desplazados por la violencia, personas en proceso de reintegración o reincorporación y sujetos de especial protección constitucional.

La Entidad dando cumplimiento al Decreto 1860 de 2021, Artículo 2.2.1.2.4.2.16. Fomento a la ejecución de contratos estatales por parte de población en pobreza extrema, desplazados por la violencia, personas en proceso de reintegración o reincorporación y sujetos de especial protección constitucional. En los Procesos de Contratación, las Entidades Estatales indistintamente de su régimen de contratación, los patrimonios autónomos constituidos por Entidades Estatales y los particulares que ejecuten recursos públicos fomentarán en los pliegos de condiciones o documento equivalente que los contratistas destinen al cumplimiento del objeto contractual la provisión de bienes o servicios por parte de población en pobreza extrema, desplazados por la violencia, personas en proceso de reintegración o reincorporación y sujetos de especial protección constitucional, garantizando las condiciones de calidad y sin perjuicio de los Acuerdos Comerciales vigentes.

La participación de los sujetos anteriormente mencionados en la ejecución del contrato se fomentará previo análisis de su oportunidad y conveniencia en los Documentos del Proceso, teniendo en cuenta el objeto contractual y el alcance de las obligaciones.

Esta provisión se establecerá en un porcentaje que no será superior al diez por ciento (10%) ni inferior al cinco por ciento (5%) de los bienes o servicios requeridos para la ejecución del contrato, de manera que no se ponga en riesgo su cumplimiento adecuado.

10.2. MIPYME en el sistema de compras públicas

Teniendo en cuenta el Boletín - Monitor de las Mipyme de Bogotá, que es una herramienta digital que permite hacer el seguimiento bimensual a las condiciones del empleo, el acceso a crédito y las características generales, sobre una muestra de 1.000 empresas de las actividades de servicios, industria, comercio y agropecuario, ubicadas en las 19 localidades urbanas de Bogotá. Consolida información directa de las empresas a través de la aplicación de encuestas telefónicas, la cual es útil para la toma de decisiones de política pública y para la consulta ciudadana.

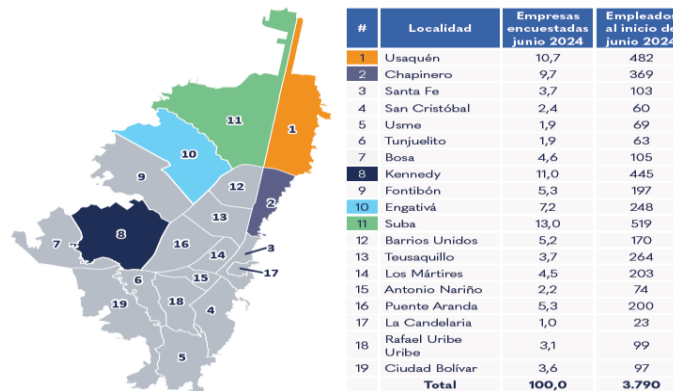

Fuente: Encuesta monitor de las mipyme Bogotá junio 2024 SDDE. Elaboración SDDE-ODEB.

<https://observatorio.desarrolloeconomico.gov.co/monitor-mipyme>

Empleo

Se identificó que las localidades con mayor fuerza laboral al inicio del mes fueron: Suba con 13,7 %, Usaquén con 12,7 %, Kennedy con 11,7 %, Chapinero con 9,7 % y Teusaquillo con 7,0 %. De esta fuerza laboral caracterizada en la encuesta, el 42,0 % correspondió a mujeres, e incluso, en algunas localidades como Puente Aranda (49,5 %), Engativá (48,8 %) y Los Mártires (48,8 %), la participación de las mujeres en la fuerza laboral fue superior al 48,0 %.

En el caso de los jóvenes, la participación en el total de la fuerza laboral que compone las empresas encuestadas, es de 24,3 %, destacándose localidades como Puente Aranda, Teusaquillo, Kennedy, Rafael Uribe Uribe, Usaquén y Tunjuelito, donde superaron el 30,0 %. En los adultos mayores de 50 años, la participación en el total fue de 14,5 %, lideradas por La Candelaria (43,5 %), San Cristóbal (30,0 %), Barrios Unidos (27,6 %), Puente Aranda (27,5 %), Rafael Uribe Uribe (24,2 %) y Santa Fe (21,4 %).

Adicionalmente, se consultó a las empresas sobre la contratación y los recortes de personal planeados en los próximos seis meses, en donde el 16,9 % considera contratar personal y el 0,6 % despedirán trabajadores. En número de trabajadores, según lo informado, el aumento de la fuerza laboral de las empresas encuestadas sería de 14,5 %.

Dificultades de las MiPymes

Para el 7,7 % de las empresas consultadas, las ventas mensuales se vieron afectadas por problemas con los inventarios, entre los cuales se identifican como obstáculos principales la falta de recursos para surtir

52,0 %, la baja estimación en la proyección de ventas 36,0 %, el incumplimiento de los proveedores 10,7 %, el aumento inesperado en las ventas 9,3 %, las dificultades con el transporte 5,3 % y otros 2,7 %. Es importante destacar que el 92,3 % de las empresas, reportaron no tener ningún tipo de dificultad con el manejo del inventario.

Principales dificultades de las mipyme

Dificultades con los inventarios	Junio 2024 (%)
Falta de recursos para surtir	52,0
Baja estimación en la proyección de ventas	36,0
Incumplimiento de proveedores	10,7
Aumento inesperado en las ventas	9,3
Incremento en los costos	5,3
Dificultades en el transporte	2,7

Fuente: Encuesta monitor de las mipyme Bogotá junio 2024 SDDE. Elaboración SDDE-ODEB.

11. ESTUDIO FINANCIERO – CAPACIDAD FINANCIERA Y ORGANIZACIONAL.

El estudio financiero de las propuestas no tiene ponderación alguna, se efectúa con el fin de medir la fortaleza financiera del interesado, e indica si la propuesta CUMPLE O NO CUMPLE.

11.1 REQUISITOS HABILITANTES FINANCIEROS

11.1.1. REQUISITOS HABILITANTES DE CAPACIDAD FINANCIERA Y ORGANIZACIONAL

El Proponente deberá demostrar que cuenta con la capacidad financiera adecuada para ejecutar el Contrato, la cual se medirá de conformidad con los parámetros que se describen en el presente numeral. Para ello, el Proponente o cada uno de los integrantes del Proponente (en caso de que éste sea un Consorcio o una Unión Temporal) debe (n) presentar el Registro Único de Proponentes (RUP) vigente y en firme expedido con una antelación no superior a treinta (30) días calendario y encontrarse en firme al momento de la fecha de cierre de la presentación de ofertas.

Los siguientes indicadores que se especificarán en el pliego de condiciones, miden la fortaleza financiera del interesado:

1. Índice de Liquidez: activo corriente dividido por el pasivo corriente;
2. Índice de Endeudamiento: pasivo total dividido por el activo total;
3. Razón de Cobertura de Intereses: Utilidad operacional dividida por los gastos de intereses.
4. Capital de trabajo neto: Activos corrientes totales dividido Pasivo corrientes totales

La exigencia de los anteriores requisitos tiene la finalidad de garantizar que el proponente favorecido tenga la capacidad financiera, experticia y respaldo necesario para el cumplimiento adecuado de cada una de las obligaciones surgidas del contrato que se llegue a celebrar, y se ajustan a la naturaleza y cuantía del negocio jurídico resultante del presente proceso.

NOTA: Si el proponente es un consorcio, unión temporal o cualquier otra modalidad de asociación, cada uno de sus integrantes deberá allegar el Correspondiente Certificado de Registro Único de Proponentes con la información financiera a 31 de diciembre de 2023.

Este inhabilita las propuestas cuando de acuerdo con la información certificada, los indicadores financieros mencionados cumplen con las siguientes condiciones:

11.1.2. CAPACIDAD FINANCIERA

Los siguientes indicadores que se especificarán en el pliego de condiciones, miden la fortaleza financiera del interesado:

INDICADOR	FORMULA	PARAMETRO SOLICITADO
Liquidez	Activo Corriente / Pasivo Corriente	Mayor o Igual a 1,95
Endeudamiento	Pasivo Total / Activo total	Menor o igual a 0,48 o al 48%
Razón de Cobertura de Iteres	Utilidad Operacional/Gastos por interés	Mayor o Igual a 2,33 o indeterminado
Capital de Trabajo	Mayor o Igual al 100% del presupuesto Oficial	Mayor o Igual al 100% del presupuesto Oficial

Para que un proponente se considere habilitado, se requiere que cumpla con los cuatro indicadores.

Los indicadores financieros para Consorcios o Uniones Temporales, serán calculados tomando la sumatoria de cada una de las partidas correspondientes de los RUP de cada uno de los integrantes del Consorcio o Unión Temporal y no por el porcentaje de participación de sus integrantes.

Si el proponente es plural cada indicador debe calcularse así:

$$(ii) \text{Indicador} = \frac{(\sum_{i=1}^n \text{Componente 1 del indicador}_i \times \text{porcentaje de participación}_i)}{(\sum_{i=1}^n \text{Componente 2 del indicador}_i \times \text{porcentaje de participación}_i)}$$

Nota: Para el indicador de cobertura de intereses en el caso de que alguno de los valores presentados en las cuentas contables sea igual a cero (0), caso en el cual daría como resultado indeterminado, el Fondo de Desarrollo Local de Teusaquillo evaluará el indicador, y determinará al proponente como **HÁBIL**.

La exigencia de los anteriores requisitos tiene la finalidad de garantizar que el proponente favorecido tenga la capacidad financiera, experticia y respaldo necesario para el cumplimiento adecuado de cada una de las obligaciones surgidas del contrato que se llegue a celebrar, y se ajustan a la naturaleza y cuantía del negocio jurídico resultante del presente proceso.

En caso de no presentarse la información financiera del Registro Único de Proponentes de la forma exigida en los párrafos anteriores, el Fondo de Desarrollo Local de Teusaquillo evaluará la propuesta desde el punto de vista financiero como **NO HÁBIL**.

En caso de no presentarse la información financiera del Registro Único de Proponentes de la forma exigida en los párrafos anteriores, el Fondo de Desarrollo Local de Teusaquillo evaluará la propuesta desde el punto de vista financiero como **NO HÁBIL**.

Nota: Si el proponente es un consorcio, unión temporal o cualquier otra modalidad de asociación, cada uno de sus integrantes deberá allegar el Correspondiente Certificado de Registro Único de Proponentes con la información financiera a 31 de diciembre de 2023.

La evaluación financiera y organizacional de las propuestas se efectuará a partir de la información contenida en el RUP vigente y en firme. En tal sentido, la evaluación de la capacidad financiera se realizará de acuerdo con la información reportada en el Registro, de acuerdo con las disposiciones establecidas en la Subsección 5, de la Sección 1, del Capítulo 1, del Título 1, de la Parte 2 del Decreto 1082 de 2015, o las normas que las modifiquen, adicionen o sustituyan.

Tratándose de personas naturales obligadas a llevar contabilidad, deben presentar copia de la información contable del último año exigida por las normas tributarias. En contraste, las personas jurídicas deben aportar los estados financieros de la sociedad y los estados financieros consolidados del grupo empresarial, cuando la norma aplicable lo exige, auditados con sus notas y los siguientes anexos, suscritos por el representante legal y el revisor fiscal, si la persona jurídica está obligada a tenerlo, o suscritos por el representante legal y el auditor o contador si la persona jurídica no está obligada a tener revisor fiscal.

En todo caso, “Si el interesado no tiene antigüedad suficiente para tener estados financieros auditados a 31 de diciembre, debe inscribirse con estados financieros de corte trimestral, suscritos por el representante legal y el auditor o contador o estados financieros de apertura”.

En este contexto, los indicadores de capacidad financiera y organizacional ya no corresponderán a los últimos tres (3) años fiscales anteriores a la inscripción o renovación. Asimismo, con la pérdida de vigencia de los párrafos transitorios de los artículos 2.2.1.1.1.5.2 y 2.2.1.1.1.5.6 del Decreto 1082 de 2015, el párrafo transitorio del artículo 2.2.1.1.1.6.2 ibidem –adicionados por el art. 6 del Decreto 399 de 2021 y sustituido por el art. 3 del Decreto 579 de 2021– es inaplicable por sustracción de materia. En consecuencia, cesa la posibilidad de acreditar los indicadores de

los numerales 3 y 4 artículo 2.2.1.1.1.5.3 ibidem teniendo en cuenta el mejor año fiscal que se refleje en el registro de cada proponente.

Estas normas transitorias no perdieron su vigencia con la finalización de la emergencia sanitaria, pues el Decreto 1041 de 2022 –al prorrogar las medidas de los Decretos 399 y 579 de 2021– las extendió durante el 2023, vigencia fiscal que finalizó el 31 de diciembre pasado. En consecuencia, una interpretación razonable permite concluir que a partir del 1° de enero de 2024 los indicadores deben acreditarse frente a la Cámara de Comercio conforme a las reglas de generales del Decreto 1082 de 2015, es decir, con la información contable del año inmediatamente anterior –nums. 1.3 y 2.3 del artículo 2.2.1.1.1.5.2 del Decreto 1082 de 2015–.

11.1.3. CAPACIDAD ORGANIZACIONAL:

De conformidad con lo establecido en el Decreto 1082 de 2015, el proponente deberá acreditar a través del Registro Único de Proponentes RUP con expedición no mayor a treinta (30) días hábiles anteriores a la fecha de presentación de las propuestas. Este aspecto habilita las propuestas, cuando de acuerdo con la información certificada, los indicadores financieros mencionados cumplen con las siguientes condiciones:

La exigencia de los anteriores requisitos tiene la finalidad de garantizar que el proponente favorecido tenga la capacidad financiera, experticia y respaldo necesario para el cumplimiento adecuado de cada una de las obligaciones surgidas del contrato que se llegue a celebrar, y se ajustan a la naturaleza y cuantía del negocio jurídico resultante del presente proceso.

Nota: Si el proponente es un consorcio, unión temporal o cualquier otra modalidad de asociación, cada uno de sus integrantes deberá allegar el Correspondiente Certificado de Registro Único de Proponentes con la información financiera a 31 de diciembre de 2023.

Los proponentes deberán cumplir con los siguientes índices:

INDICADOR	FORMULA	PARAMETRO SOLICITADO
Rentabilidad de Activo	Utilidad Operacional / Activo Total	Mayor o Igual a 0,07 o 7%
Rentabilidad del Patrimonio	Utilidad Operacional/ Patrimonio	Mayor o Igual a 0,19 o 19%

Los interesados y todos los integrantes de los Consorcios o Uniones Temporales, acompañarán copia de la tarjeta profesional y certificado de antecedentes disciplinarios o documentos equivalentes del Revisor Fiscal que expide las certificaciones financieras de nivel de endeudamiento y exceso o defecto de patrimonio.

Para el caso de las propuestas presentadas por Consorcios o Uniones temporales, cada uno de sus integrantes deberá allegar la misma documentación y requisitos mencionados, según corresponda.

Si el proponente es plural cada indicador debe calcularse así:

$$\text{Indicador} = \frac{(\sum_{i=1}^n \text{Componente 1 del indicador}_i)}{(\sum_{i=1}^n \text{Componente 2 del indicador}_i)}$$

Donde n es el número de integrantes del proponente plural (unión temporal o consorcio).

Nota: Si el proponente es un consorcio, unión temporal o cualquier otra modalidad de asociación, cada uno de sus integrantes deberá allegar el Correspondiente Certificado de Registro Único de Proponentes con la información financiera a 31 de diciembre de 2023.

La información financiera debe ser presentada en moneda legal colombiana, por ser esta la Unidad de cuenta contable por expresa disposición legal, de conformidad con los Artículos 50 y 51 del Decreto 2649 de 1.993.

En caso de no presentarse la información financiera del Registro Único de Proponentes de la forma exigida en los párrafos anteriores, el Fondo de Desarrollo Local de Teusaquillo evaluará la propuesta desde el punto de vista financiero como **NO HABIL**.

Observaciones:

- a. Los componentes financieros y la capacidad organizacional se encuentran dentro de los parámetros estipulados por la Ley 1150 de 2007, el Decreto 1082 de 2015, el Manual de Colombia Compra Eficiente y por la información que posee la Alcaldía Local de Teusaquillo, al respecto de este proceso.
- b. El estudio financiero de las propuestas no tiene ponderación alguna, se efectúa con el fin de medir la fortaleza financiera del interesado, e indica si la propuesta CUMPLE O NO CUMPLE.

12. ANÁLISIS OFERTA

De acuerdo con el objeto del contrato interadministrativo, el Fondo de Desarrollo Local de Teusaquillo procede a realizar el análisis por los códigos UNSPSC el cual abarca las actividades a desarrollar en el presente proceso. A través de la herramienta del Modelo de Abastecimiento Estratégico de Colombia Compra Eficiente por medio del Visualización de la Oferta se realiza el siguiente análisis:

ANÁLISIS DE LA OFERTA

[← Atrás](#)

[↻ Reiniciar](#)

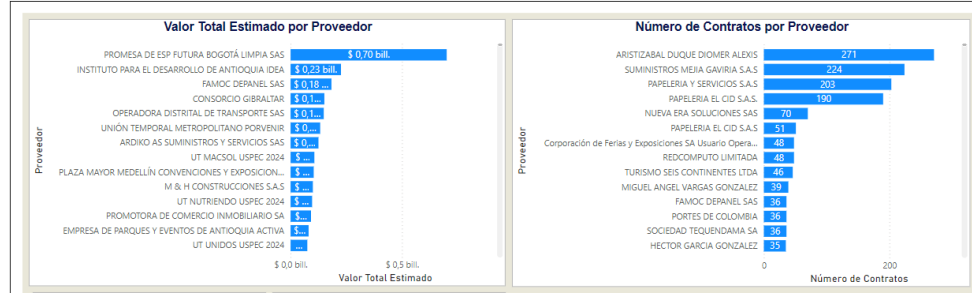

2023 y se adjudicaron aproximadamente 41261 contratos relacionados con los servicios del objeto del contrato.

13. ANÁLISIS DE LA DEMANDA

13.1. Adquisiciones anteriores relacionadas con el bien o servicio a contratar por parte de la entidad.

Como parte de las herramientas proporcionadas por Colombia Compra Eficiente se utiliza el Secop 2 para determinar cómo ha sido el comportamiento de este tipo de contratación en el Fondo de Desarrollo Local de Teusaquillo.

La entidad ha adelantado los siguientes procesos para la contratación

Referencia	FDLT-SAMC-022-2023
Entidad contratante	ALCALDIA LOCAL DE TEUSAQUILLO
Modalidad de selección del contratista	Selección abreviada menor cuantía
Objeto del contrato	“prestar los servicios para el apoyo logístico y suministro de materiales, planeación, organización, producción y ejecución de los eventos y actividades que se requieran, en desarrollo de los planes, programas, proyectos y metas en el marco del cumplimiento del PDL “Teusaquillo un nuevo contrato social y ambiental”.
Plazo	7 meses
Forma de pago	Pagos parciales, con cortes al último día de cada mes, de conformidad con los eventos realizados según el cronograma concertado y los ítems agotados y/o empleados, para la ejecución de los mismos, de acuerdo con los valores presentados en la oferta económica, hasta completar un noventa por ciento (90%) del valor total del contrato Un diez por ciento (10%) restante del valor total del contrato contra la liquidación del mismo, en los términos del artículo 11 de la Ley 1150 de 2007.
Garantías	N/A
Valor	\$160.000.000

Referencia	FDLT-SAMC-011-2021 (63920)
Entidad contratante	ALCALDIA LOCAL DE TEUSAQUILLO
Modalidad de selección del contratista	Selección abreviada menor cuantía

Objeto del contrato	“Prestar los servicios de apoyo logístico y suministro de los materiales necesarios a monto agotable, para desarrollar cinco ferias de productividad en la localidad de Teusaquillo, en el marco del proyecto 2094 “Teusaquillo construyendo acciones para el fortalecimiento de capacidades de la gente, la reactivación económica y el impulso empresarial e industrial de la localidad”
Plazo	3 meses
Forma de pago	El noventa por ciento (90%) del valor total del contrato se pagará de forma mensual y porcentual acorde a las actividades desarrolladas y soportadas contra ejecución El restante diez por ciento (10%) del valor del contrato, se pagará junto con el acta de liquidación del contrato.
Garantías	N/A
Valor	\$100.000.000

Incorporación del Modelo de Abastecimiento estratégico - Inversión histórica de la entidad

Es el proceso de caracterización cuyo objetivo es entender la necesidad de la entidad relacionada con un bien o un servicio, realizando además un análisis del gasto de la entidad en diferentes vigencias. Acorde a esto, el propósito de la herramienta de visualización para el Análisis de la Demanda es que la entidad pueda visualizar: cuál ha sido su gasto a lo largo de los años, en qué categorías ha gastado, a qué proveedores le ha comprado, de dónde son y bajo qué modalidades de selección ha contratado, todo esto a partir de la información suministrada en las plataformas del Sistema Electrónico de Contratación Pública (SECOP I, SECOP II y TVEC).

ANÁLISIS DE LA DEMANDA

Agencia Nacional de Contratación Pública Colombia Compra Eficiente

[← Atrás](#)

[↺ Reiniciar](#)

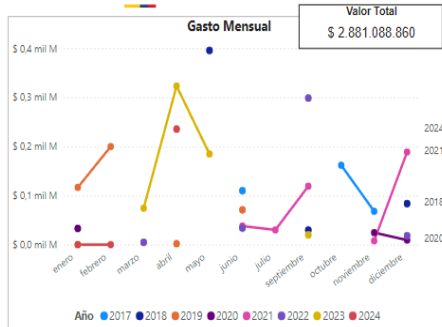

FILTROS:

Seleccione el año:
2017 2018 2019 2020 2021 2022

Seleccione la Fecha
Fecha firma: 01/01/2017 18/09/2024

Departamento de Entidad
Todas

Nombre de Entidad (agregado)
* Ingrese el nombre sin tildes
Buscar
 BOGOTÁ - ALCALDÍA - TEUSAQUILLO

Plataforma:
SECOPI SECOPII

Nombre de Entidad (plataforma)
teusaquillo
 ALCALDÍA LOCAL DE TEUSAQUILLO (oficial)
 BOGOTÁ DC ALCALDÍA LOCAL DE TEUSAQUILLO

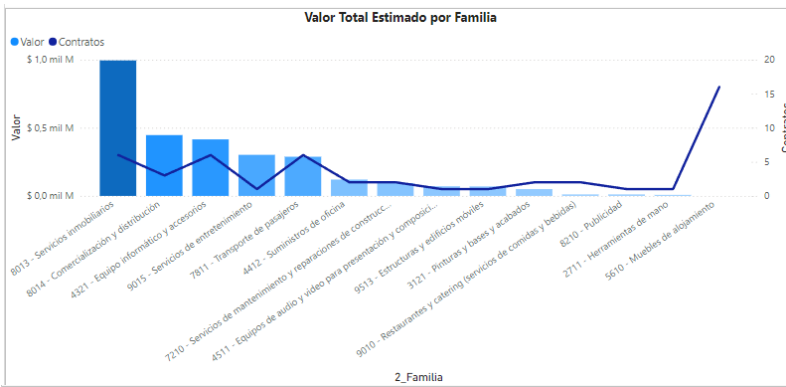
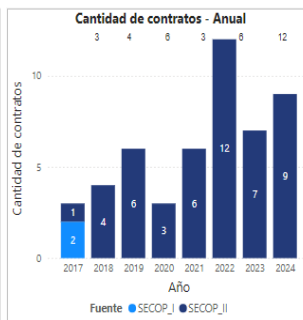
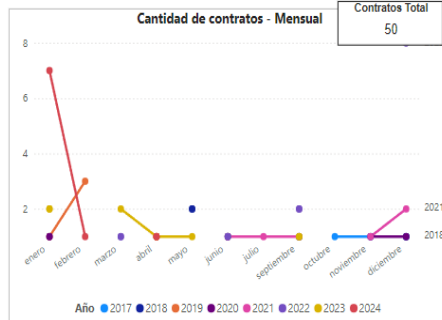

Seleccione una categoría:
(Segmento / Familia / Clase)
Buscar
 Seleccionar todo
 10 - Material Vivo Vegetal y Animal, Accesorios ...
 14 - Materiales y Productos de Papel
 15 - Materiales Combustibles, Aditivos para Co...
 27 - Herramientas y Maquinaria General
 31 - Componentes y Suministros de Manufactura
 39 - Componentes, Accesorios y Suministros de...

Valor contratado:
\$ 0 \$ 323.070.724

Modalidad de selección
Competitiva Enajenación
Directa Especial

Comportamiento contratación por bienes y servicios de UNSPSC

Año	2017			2018			2019	
	Contratos	Valor	Participación	Contratos	Valor	Participación	Contratos	Valor
8014 - Comercialización y distribución								
4321 - Equipo informático y accesorios	1	\$ 68.000.000	2,36%				1	\$ 17.887.224
9015 - Servicios de entretenimiento				1	\$ 301.562.541	10,47%		
7811 - Transporte de pasajeros				1	\$ 94.000.000	3,26%		
4412 - Suministros de oficina	1	\$ 110.000.000	3,82%					
7210 - Servicios de mantenimiento y reparaciones de construcciones e instalaciones				1	\$ 83.639.998	2,90%	1	\$ 10.891.010
4511 - Equipos de audio y video para presentación y composición							1	\$ 70.935.000
9513 - Estructuras y edificios móviles								
3121 - Pinturas y bases y acabados								
9010 - Restaurantes y catering (servicios de comidas y bebidas)							1	\$ 1.940.880
8210 - Publicidad								
2711 - Herramientas de mano								
5610 - Muebles de alojamiento								
Total	3	\$ 339.728.107	11,79%	4	\$ 508.952.539	17,67%	6	\$ 389.220.457



Comportamiento contratación por bienes y servicios de UNSPSC

Clasificador de Bienes y Servicios - Familia	2023			2024			Total	
	Valor	Participación	Contratos	Valor	Participación	Contratos	Valor	Participación
4321 - Equipo informático y accesorios						6	\$ 415.020.424	14,40%
9015 - Servicios de entretenimiento						1	\$ 301.562.541	10,47%
7811 - Transporte de pasajeros	258.000	2,23%				6	\$ 287.548.200	9,98%
4412 - Suministros de oficina	300.000	0,35%				2	\$ 120.000.000	4,17%
7210 - Servicios de mantenimiento y reparaciones de construcciones e instalaciones						2	\$ 94.531.008	3,28%
4511 - Equipos de audio y video para presentación y composición						1	\$ 70.935.000	2,46%
9513 - Estructuras y edificios móviles						1	\$ 69.840.636	2,42%
3121 - Pinturas y bases y acabados	300.000	0,69%				2	\$ 50.000.000	1,74%
9010 - Restaurantes y catering (servicios de comidas y bebidas)						2	\$ 11.340.880	0,39%
8210 - Publicidad						1	\$ 11.287.476	0,39%
2711 - Herramientas de mano						1	\$ 7.789.729	0,27%
5610 - Muebles de alojamiento	\$ 0	0,00%	8	\$ 0	0,00%	16	\$ 0	0,00%
Total	378.724	20,90%	9	\$ 235.367.792	8,17%	50	\$ 2.881.088.860	100,00%

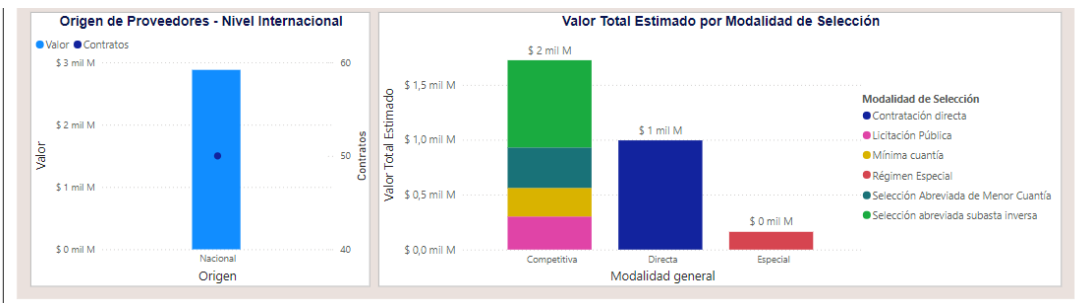
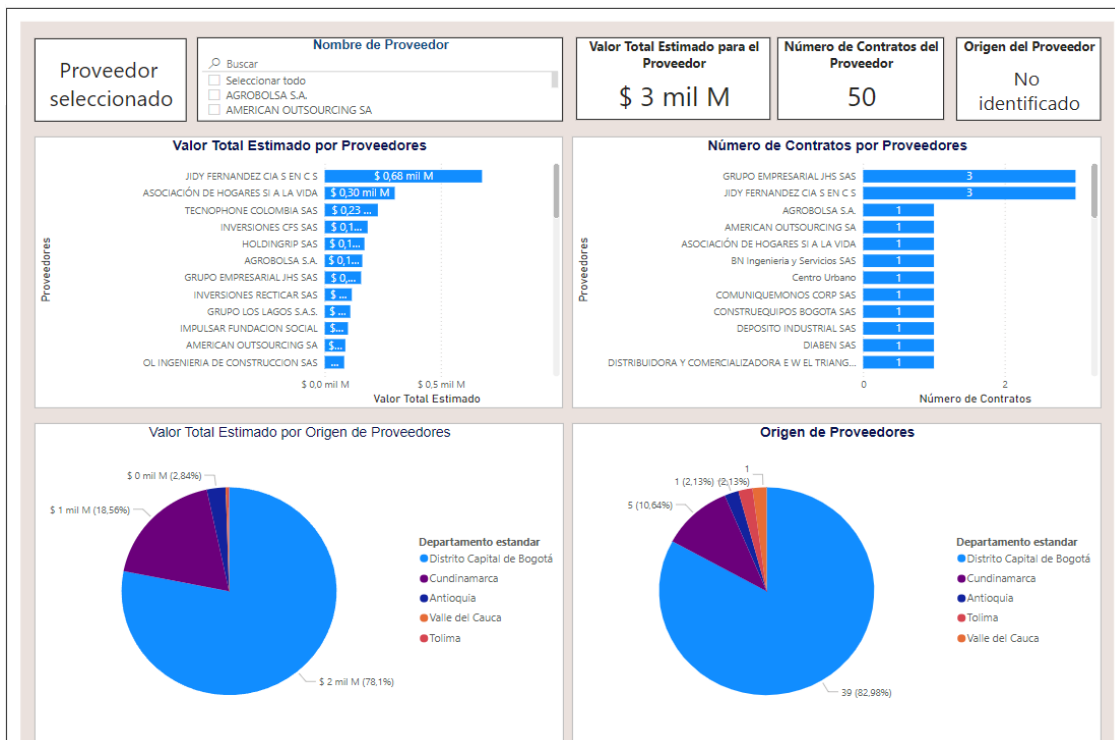

Fuente: <https://app.powerbi.com/view?r=eyJrIjojOTNjY2MyZmUtZWE1My00NmY4LWJiMDctNjE4NTA0OTFkZGQyIiwidCI6IjdiMDkwNDFlLTl0NTEtNDlkMC04Y2IxLTc5ZDVM2Q4YzFiZSIsImMiOiR9>

Del análisis de las gráficas anteriores se identifica que el año en que más contratos se adjudicaron para estas metas, fue el 2022 y el de mayor gasto fue el 2023, que desde el año 2017 se han adjudicado un total de 50 contratos similares y sin una modalidad de selección que predomine.

13.2. Adquisiciones de otras entidades relacionadas con el bien o servicio a contratar por parte de la entidad.

Referencia	FDLT-SAMC-244-2024 (117851)
Entidad contratante	ALCALDIA LOCAL DE TUNJUELITO
Modalidad de selección del contratista	Selección abreviada Menor Cuantía
Objeto del contrato	REALIZAR PROCESOS FORMATIVOS, ACTIVIDADES DE FORTALECIMIENTO SOCIAL Y ECONÓMICO, Y EVENTOS ARTÍSTICOS Y CULTURALES, ORIENTADOS A LA CONSTRUCCIÓN DE MEMORIA, VERDAD, REPARACIÓN INTEGRAL DE LAS VÍCTIMAS, PAZ Y RECONCILIACIÓN EN LA LOCALIDAD DE TUNJUELITO, EN EL MARCO DEL PROYECTO DE INVERSIÓN No. 1924 DENOMINADO: ATENCIÓN, PROTECCIÓN Y GARANTÍAS A LAS VÍCTIMAS EN EL MARCO DEL CONTRATO SOCIAL
Plazo	6 (meses)
Forma de pago	El FONDO DE DESARROLLO LOCAL DE TUNJUELITO se compromete a pagar el valor total del contrato de prestación de servicios mediante pagos mensuales parciales de conformidad con el porcentaje de avance de ejecución física y financiera del contrato, que sean presentados por el contratista y avalados por la Supervisión definida por El Fondo; hasta el noventa por ciento (90%) del valor contrato, el diez por ciento (10%) del saldo restante se pagará contra liquidación del contrato
Garantías	(X) Cumplimiento. Por el (20%) del valor del contrato, por el término del plazo de ejecución del contrato y seis (6) meses más. (X) Pago de salarios, prestaciones sociales legales e indemnizaciones laborales. Por el (5%) del valor total de contrato, por el plazo de ejecución del contrato y tres (3) años más. (X) Calidad del servicio. Por el (20%) del valor total del contrato, por el plazo de ejecución del contrato y seis (6) meses más.

	(X) Calidad y correcto funcionamiento de los bienes. Por el (20%) del valor total del contrato, por el plazo de ejecución del contrato y seis (6) meses más. (X) Responsabilidad extracontractual. Por 200 SMLMV. Por el período de ejecución del contrato. (artículo 2.2.1.2.3.1.17 del decreto 1082 de 2015)
Valor	297.700.000

Referencia	LS-12-IN-00003-2024
Entidad contratante	DEPARTAMENTO DEL ARAUCA
Modalidad de selección del contratista	Selección abreviada Menor Cuantía
Objeto del contrato	FORTALECIMIENTO DEL PLAN DE ACCION TERRITORIAL PARA LA ATENCION A LA POBLACION VICTIMA EN EL DEPARTAMENTO DE ARAUCA
Plazo	3 meses
Forma de pago	se compromete a pagar el valor total del contrato de prestación de servicios mediante pagos mensuales parciales de conformidad con el porcentaje de avance de ejecución física y financiera del contrato
Garantías	
Valor	538.544.240

Referencia	SAMC-2024-004
Entidad contratante	MUNICIPIO DE PUERTO RICO - CAQUETA
Modalidad de selección del contratista	Selección abreviada Menor Cuantía
Objeto del contrato	PRESTACION DE SERVICIOS LOGISTICOS, PARA GARANTIZAR LA REALIZACION DE LOS EVENTOS, ACTIVIDADES LUDICAS Y GARANTIAS DE PARTICIPACION DE LA MESA MUNICIPAL DE VICTIMAS, EN EL MARCO DE LA LEY 1448 DE 2011
Plazo	190 días
Forma de pago	Hasta el 90% Pagos parciales de conformidad con las entregas realizadas. 10% Al finalizar el contrato, previa suscripción del acta de liquidación
Garantías	El Proponente debe incluir en su propuesta, una garantía de seriedad, consistente en póliza de seguro, garantía

	bancaria, patrimonio autónomo, con los requisitos exigidos a continuación: Si se trata de personas naturales o jurídicas extranjeras sin domicilio o sucursal en Colombia podrán otorgar como garantía carta de crédito stand y expedidas en el exterior, en los lineamientos establecidos con el artículo 2.2.1.2.3.4.1. Del Decreto 1082 de 2015.
Valor	54.683.802

14. REGULATORIO

Para el presente proceso de contratación, además de las normas generales que se relacionan en los Estudios Previos, pre-plegos y Pliegos Definitivos de Condiciones, las siguientes normas regulan la actividad

- Constitución Política de 1991
- Plan Distrital de Desarrollo - Artículo 66. Enfoque diferencial étnico. En un plazo no mayor a 4 meses a partir de la expedición del presente Plan de Desarrollo Económico, Social, Ambiental y de Obras Públicas del Distrito Capital 2020-2024 “Un Nuevo Contrato Social y Ambiental para la Bogotá del siglo XXI”: Realizar el proceso de concertación y construcción conjunta con los grupos étnicos asentados en el Distrito, que conduzca a la inclusión de programas, planes y proyectos específicos; metas, indicadores, tiempos, responsables y asignación presupuestal dirigidos a la población étnicamente diferenciada, en cada uno de los sectores de la Administración y en las Localidades, propendiendo por la salvaguarda de sus derechos y garantizando su supervivencia física y cultural.
- Ley 80 de 1993: Estatuto General de la Contratación Pública
- Ley 388 de 1997. “Por la cual se modifica la ley 9 de 1989, y la ley 2 de 1991 y se dictan otras disposiciones.”
- Ley 400 de 1997. “Por el cual se adoptan normas sobre construcciones sismos resistentes.”
- Decreto 151 de 1998. “Por el cual se dictan reglas relativas a los mecanismos que hacen viable la compensación en tratamiento de conservación mediante la transferencia de derechos de construcción y desarrollo.”
- Decreto 1420 de 1998. “Por el cual se reglamentan parcialmente el artículo 37 de la ley 9 de 1989, el artículo 27 del decreto-ley 2150 de 1995, los artículos 56, 61, 62, 67, 75, 76, 77, 80, 82, 84 y 87 de la ley 388 de 1997 y, el artículo 11 del decreto-ley 151 de 1998, que hacen referencia al tema de avalúos.”
- Decreto 1703 de 2002: Artículo 23 Del deber de verificación por parte de la entidad contratante sobre la afiliación y pago de aportes al sistema general de seguridad social en salud.

- Decreto distrital 061 de 2005.” Por el cual se delegan funciones en relación con la adquisición de bienes inmuebles del nivel central del Distrito Capital”
- Ley 1098 de 2006 “Por la cual se expide el Código de la Infancia y la Adolescencia” principalmente el artículo 7 protección integral; Artículo 8 interés superior de los niños, las niñas y los adolescentes; y Artículo 9 prevalencia de los derechos.
- Ley 1150 de 2007: Por la cual se introducen medidas para la eficiencia y la transparencia en la Ley 80 de 1993 y se dictan otras disposiciones.
- Ley 1474 de 2011: Por la cual se dictan normas orientadas a fortalecer los mecanismos de prevención, investigación y sanción de actos de corrupción y la efectividad del control de la gestión.
- Ley 1480 de 2011: Por medio de la cual se expide el Estatuto del Consumidor y se dictan otras disposiciones.
- Decreto – Ley 019 de 2012: Por el cual se dictan normas para suprimir o reformar regulaciones, procedimientos y trámites innecesarios existentes en la Administración Pública.
- Ley 1712 de 2014: Por medio del cual se crea la ley de transparencia y del derecho de acceso a la información pública nacional.
- Decreto 1082 de 2015: Por medio del cual se expide el decreto único reglamentario del sector administrativo de planeación nacional.
- La Ley 1757 de 2015. Estatuto de la Participación ciudadana, norma en la que se regulan a detalle los diferentes mecanismos de participación ciudadana, entre ellos el ejercicio del control social a gestión pública.
- Resolución 543 DE 2017: Por la cual se expide el Reglamento Técnico para Parques de Diversiones, Atracciones o Dispositivos de Entretenimiento Familiar, RETEPARQUES, en Colombia
- Decreto 332 de 2020 Alcaldía Mayor de Bogotá, D.C. Por medio del cual se establecen medidas afirmativas para promover la participación de las mujeres en la contratación del Distrito Capital.
- Ley 2069 de 2020: Por medio del cual se impulsa el emprendimiento en Colombia, tiene por objeto establecer un marco regulatorio que propicie el emprendimiento y el crecimiento, consolidación y sostenibilidad de las empresas, con el fin de aumentar el bienestar social y generar equidad
- Acuerdo 798 de 2021 Concejo de Bogotá D.C. Implementar la estrategia de compras locales “Bogotá compra Bogotá” establecida en el artículo 123 del Acuerdo 761 de 2020, Plan de Desarrollo Distrital 2020-2024 “Un nuevo contrato social y ambiental para la Bogotá del siglo XXI”, que busca incentivar el consumo de bienes y servicios que se ofertan en el tejido empresarial de la ciudad región.
- Decreto 579 de 2021 "Por el cual se sustituyen los parágrafos transitorios del artículo 2.2.1.1.1.5.2., el parágrafo transitorio 1 del artículo 2.2.1.1.1.5.6., así como el parágrafo transitorio del artículo 2.2.1.1.1.6.2. del Decreto 1082 de 2015, Único Reglamentario del Sector Administrativo de Planeación Nacional, para que los proponentes acrediten el

mejor indicador financiero y organizacional de los últimos 3 años, con el fin de contribuir a la reactivación económica"

- Decreto 1630 DE 2021 Por el cual se adiciona el Decreto 1076 de 2015, Único Reglamentario del Sector Ambiente y Desarrollo Sostenible, en lo relacionado con la gestión integral de las sustancias químicas de uso industrial, incluida su gestión del riesgo, y se toman otras determinaciones
- Decreto 680 de 2021: Por el cual se modifica parcialmente el artículo 2.2.1.1.1.3.1. y se adiciona el artículo 2.2.1.2.4.2.9. al Decreto 1082 de 2015, Único Reglamentario del Sector Administrativo de Planeación Nacional, en relación con la regla de origen de servicios en el Sistema de Compra Pública.
- Decreto Número 579 de 2021: "Por el cual se sustituyen los párrafos transitorios del artículo 2.2.1.1.1.5.2., el párrafo transitorio 1 del artículo 2.2.1.1.1.5.6., así como el párrafo transitorio del artículo 2.2.1.1.1.6.2. del Decreto 1082 de 2015, Único Reglamentario del Sector Administrativo de Planeación Nacional, para que los proponentes acrediten el mejor indicador financiero y organizacional de los últimos 3 años, con el fin de contribuir a la reactivación económica".
- Acuerdo 761 de 2020 donde se adopta el plan de desarrollo Distrital. debe cumplir con lo establecido en el artículo 65 “Transversalización de los enfoques poblacional - diferencial y de género”.

Nota aclaratoria: Se aceptará la aplicación de normas equivalentes, debidamente reconocidas y que, a juicio del Fondo de Desarrollo Local de Teusaquillo, garanticen una calidad igual o mejor para la respectiva actividad. En caso de presentarse discrepancias entre una cualquiera de las normas anteriores y las especificaciones incluidas en este documento, prevalecerán estas últimas. En caso de que cualquiera de estas normas tenga actualizaciones se aplicara la última actualización vigente.

14.1 ANÁLISIS DE LA PARTICIPACIÓN DE LAS MUJERES EN EL SECTOR

Participación de las mujeres Representantes Legales principales

Según el Informe emitido en marzo de 2023 por la Superintendencia de Sociedades sobre la Participación de mujeres en cargos directivos y de control en sociedades de capital cerrado años 2020-2021, de las 5.499 sociedades analizadas, para el año 2020 el 18,00% de las sociedades estuvieron bajo el liderazgo de una mujer y para el año 2021 incrementó este porcentaje a 18,77%.

Indicador	2020	2021	Variación
Número de sociedades	5.499	5.499	
Número de mujeres representantes legales principales	990	1.032	
Participación de mujeres en representación legal principal	18,00%	18,77%	0,76%

En cuanto a la participación de mujeres representantes legales principales por tamaño de sociedad, se aprecia que la participación, es más alta en el sector de la micro y pequeña empresa con relación a la mediana y grande.

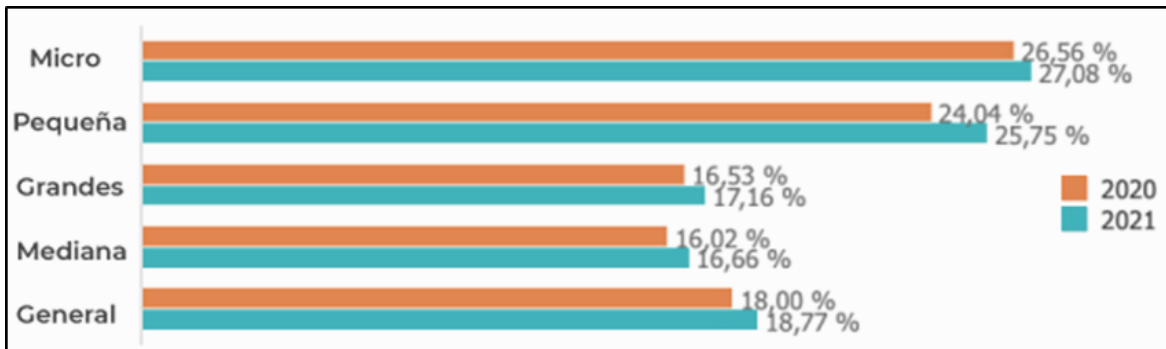

Con relación a la participación de las mujeres representantes legales principales por macro sector, se puede apreciar que en el sector Transporte y Servicios con una participación del 27,27% y el 24,58% para el año 2021 respectivamente.

Así mismo, se puede evidenciar que, para el macro sector de Manufactura, sector en el cual se ubica el presente proceso de contratación, la participación es del 11,89% para el año 2020 y del 12,77% para el año 2021, de un total de 1.18 empresas analizadas en estos periodos.

Macro sector	Indicador	2020	2021	Variación
Agropecuario	Número de sociedades	333	333	
	Número de mujeres representantes legales principales	62	59	
	Participación de mujeres en representación legal principal	18,62%	17,72%	-0,90%
Comercio	Número de sociedades	1.415	1.415	
	Número de mujeres representantes legales principales	223	235	
	Participación de mujeres en representación legal principal	15,76%	16,61%	0,85%
Construcción	Número de sociedades	538	538	
	Número de mujeres representantes legales principales	72	72	
	Participación de mujeres en representación legal principal	13,38%	13,38%	0,00%
Manufactura	Número de sociedades	1.018	1.018	
	Número de mujeres representantes legales principales	121	130	

	Participación de mujeres en representación legal principal	11,89%	12,77%	0,88%
Minero Hidrocarburos	Número de sociedades	76	76	
	Número de mujeres representantes legales principales	8	13	
	Participación de mujeres en representación legal principal	10,53%	17,11%	6,58%
Servicios	Número de sociedades	2.042	2.042	
	Número de mujeres representantes legales principales	484	502	
	Participación de mujeres en representación legal principal	23,70%	24,58%	0,88%
Transporte	Número de sociedades	77	77	
	Número de mujeres representantes legales principales	20	21	
	Participación de mujeres en representación legal principal	25,97%	27,27%	1,30%

Fuente: Superintendencia de Sociedades – marzo 2023

Participación de las mujeres en Juntas Directivas

El informe de la Superintendencia de Sociedades indica que, de las 5499 empresas analizadas en el 2020, la participación de mujeres en Junta Directiva fue del 26,70% y en el año 2021 fue del 26,62%.

Indicador	2020	2021	Variación
Número de sociedades	5.499	5.499	
Número de sociedades con Junta directiva	3.196	3.230	
Número de miembros en Junta Directiva	12.766	12.859	
Número de mujeres en Junta Directiva	3.409	3.552	
Participación de mujeres en Junta Directiva	26,70%	26,62%	0,92%

- 1.
- 2.
- 3.

15. ESTUDIO DE MERCADO

EL Fondo de Desarrollo Local de Teusaquillo adelantó estudio de mercado el cual se encuentra anexo al presente proceso en documento “Estudio de Mercado”

Conclusiones

Consultados procesos contractuales de similitud objeto contratados por el Fondo de Desarrollo Local de Teusaquillo, y Otras entidades se evidencia similitud en la determinación de las variables que hacen parte del proceso a contratar.

Nota: El operador deberá solicitar los permisos de los lugares donde se piensa realizar cada uno de los eventos, así como garantizar con un encargado la entrega del espacio en perfectas condiciones

16. ASPECTOS AMBIENTALES

De acuerdo a lo indicado en GCO-GCI-IN001 Guía de contratación sostenible y sus fichas de contratación sostenible de la Secretaria de Gobierno aplicables al presente proceso se deberá establecer lo indicado en cada una de ellas:

- Ficha 17 v4 - Servicios integrales técnicos, operativos y logísticos para la realización de las actividades de bienestar. (capacitaciones, eventos, talleres, entre otros)
 - Se debe suministrar de elementos de cafetería, es necesario que se utilicen elementos o insumos biodegradables o de bajo impacto ambiental, tales como vasos de cartón parafinados, platos y cubiertos biodegradables, los productos de papel, como servilletas, toallas de manos, entre otros deben ser fabricados con residuos agroindustriales, papel reciclado, o madera proveniente de fuentes forestales sostenibles. *No está permitido el empleo de polietileno expandido -ICOPOR-, revolvedores plásticos, ni pitillos en cumplimiento del Decreto Distrital 317 de 2021, Por medio del cual se reglamenta el Acuerdo Distrital No. 808 del 2021 y se establecen medidas para reducir progresivamente la adquisición y consumo de plásticos de un solo uso en las Entidades del Distrito Capital
 - Los incentivos que se entreguen a los funcionarios cuando aplique, deben ser elaborados en material reciclable o en su efecto que no contengan productos que generen impactos ambientales negativos.
 - Se deberá utilizar materiales reciclados para el embalaje del producto. (No se permite el uso de ICOPOR).
 - Se debe evitar el uso de productos congelados.
 - El contratista debe garantizar la adecuada gestión de los residuos generados durante el evento; por lo cual debe proporcionar elementos señalizados para su almacenamiento en el área que se desarrollará el evento y así como efectuar el adecuado aprovechamiento o disposición final de los mismos.
 - En relación con el suministro de elementos de cafetería, es necesario que se utilicen elementos o insumos biodegradables o de bajo impacto ambiental, tales como vasos de cartón parafinados, platos y cubiertos biodegradables, los productos de papel, como servilletas, toallas de manos, entre otros deben ser fabricados con residuos agroindustriales, papel reciclado, o madera proveniente de fuentes forestales sostenibles. *No está permitido el empleo de poliestireno expandido -ICOPOR-, revolvedores plásticos, ni pitillos en cumplimiento del Decreto Distrital 317 de 2021, Por medio del cual se reglamenta el Acuerdo Distrital No. 808 del 2021 y se establecen medidas para reducir progresivamente la adquisición y consumo de plásticos de un solo uso en las Entidades del Distrito Capital.
 - Atender las inspecciones ambientales realizadas por la SDG, permitiendo el recorrido por las instalaciones, realizar entrevistas al personal y obtener registro documental y fotográfico.

15. ESTUDIO DE MERCADO

EL Fondo de Desarrollo Local de Teusaquillo adelantó estudio de mercado el cual se encuentra anexo al presente proceso en documento “Estudio de Mercado”

Conclusiones: Consultados procesos contractuales de similitud objeto contratados por el Fondo de Desarrollo Local de Teusaquillo, y Otras entidades se evidencia similitud en la determinación de las variables que hacen parte del proceso a contratar.

Nota: El operador deberá solicitar los permisos de los lugares donde se piensa realizar cada uno de los eventos, así como garantizar con un encargado la entrega del espacio en perfectas condiciones

En ese orden de ideas, el Fondo de Desarrollo Local de Teusaquillo, considera justificada, analizada y estudiada la viabilidad de la presente contratación.

Elaboró	Dependencia	Firma
Johanna Catalina Pinzón Profesional Planeación FDLT	Planeación	
Revisó	Dependencia	Firma
Jaime Camilo Roncancio Jaramillo Profesional Despacho FDLT	Despacho	
Revisó	Dependencia	Firma
Profesional Contratación FDLT	Contratación	