

SDM-SS-163683-19

MEMORANDO

PARA: ADRIANA RUTH IZA CERTUCHE
Jefe Oficina de Gestión Social.

DE: MARIO GABRIEL CARBONELL GUTIERREZ
Subdirector Técnico de Señalización

Referencia: MEMORANDO OGS - 149311

Asunto: Solicitudes respuesta a requerimientos en Diálogo Ciudadano.

Localidad: Chapinero

Fecha: 27 AGO. 2019

Cordial saludo,

En atención al documento en referencia, en el cual se recogieron varias solicitudes de los asistentes al Diálogo Ciudadano para la localidad de Chapinero en el proceso de Rendición de cuentas a la ciudadanía realizado el pasado 5 de julio, la Subdirección de Señalización informa que ha enviado respuestas directamente a los datos de contacto registrados por los peticionarios con copia a la Oficina de Gestión Social.

Con el fin de dar respuesta al memorando citado en el asunto a continuación se presenta cada una de las solicitudes, seguido a la respuesta desarrollada por parte de esta Secretaría:

Punto	Ciudadano	Ubicación	Solicitud	Respuesta Radicado SDM
1	Joaquín Palou	Calle 85 x Carrera 11 / Carrera 11	a) "Colocación de bolardos que obstruyen el uso de parqueo de visitantes frente al edificio, que se venía usando hace 37 años". b) "La ciclorruta en el andén de la carrera 11 entre calles 81 y 100 se sigue usando con gran riesgo para el peatón, no hay señalización".	SDM-SS-164497-19
2	José Arévalo	Carrera 2 x Calle 44	a) "Hace tiempo se habló con los ingenieros para marcar las calles principales y la carrera por San Martín de Porres y por el puente peatonal del barrio Mariscal Sucre y también para reflectores y también en la Calle 44 con Carrera 1D a la Calle 45, frente del Divino Niño. Solo pusieron reflectores". b) "Necesitamos marcaciones en las calles pavimentos y también control sobre el parqueo en el espacio público."	SDM-SS-164522-19

Punto	Ciudadano	Ubicación	Solicitud	Respuesta Radicado SDM
3	Beatriz Arango Escobar	Carrera 20 x Autopista Norte / Calle 92	a) "Solicito revisar el sentido de la vía interna paralela entre Calle 90 y Calle 88, al lado de la estación Virrey para que sea sentido Norte-Sur y así ayudar a los residentes que tengas dos posibilidades de entrar, por la Calle 90 y por la paralela a la autopista. Uno de los motivos es que con el proyecto proscenio, la Calle 85 se va a recargar y es difícil llegar solo por el costado sur" y b) "Se debe mantener los sobre anchos de la Calle 92 para continuar las dos calzadas normales y la troncal. Un ejemplo son los carros de escoltas que se parquean allí y no trancan el tráfico".	SDM-SS-164548-19
4	Alberto Delgadillo López	Calle 64 x Carrera 11	"En el parque Lourdes existe un semáforo para ciclistas (64 con 11), este indica al ciclista que su paso sigue hacia la plazoleta, los ciclistas no se bajan de su bicicleta, se han presentado casos de accidentalidad, ¿Qué hará la Secretaría de Movilidad? ¿Los semáforos peatonales también están incluidos en el nuevo sistema de semaforización? La comunidad solicita se quite el semáforo de Ciclista". En el dialogo ciudadano se informó verbalmente: ** Se revisará la señalización de descenso obligatorio en la Calle 64 Cra. 11" ** Se realizará la demarcación de pictogramas que indiquen a los ciclistas el paso por la Calle 64 Cra. 11".	SDM-SS-164567-19
5	Juanita Villamil	Calle 72 x Diagonal 70A / Calle 74 x Carrera 3	a) "En zona Rosa existen vías sin señalizar y por falta de esto, los vehículos toman contravías generando riesgo a los peatones, el cierre de la 72 con circunvalar ha generado que ciclistas y motociclistas se vuelen la medida y ponga en riesgo su vida y la de los demás". b) Necesidad de señalización vial, semaforización, cruces peatonales, andenes, sentidos viales, pavimentación, podas."	SDM-SS-164572-19
6	Javier Bernal	Diagonal 38 x Transversal 1Este	a) "La señalización de la Diagonal 40 en la cual hay estoperoles han generado mayores problemas de accidentalidad, en zonas donde sí se requieren no los ponen. b) Reductores de velocidad en la Calle 38 con Circunvalar. c) En la Calle 40 Cra. 5 y 1 a la altura de U Javeriana hicieron un cierre y ahora la entrada al barrio paraíso se presentan maniobras peligrosas quienes quieren tomar la circunvalar al norte".	SDM-SS-164638-19
7	Patricia Muñoz	Calle 57 x Carrera 4	"Se adecuó sobre la Calle 57 una señalización la cual fue vandalizada y ahora tiene en riesgo a los peatones dado a que salen de estas unos tornillos".	SDM-SS-164682-19

A continuación, se incluye respuesta al requerimiento número ocho realizado por parte del Señor Ricardo Pizarro para que la oficina de Oficina de Gestión Social mediante sus competencias traslade respuesta, ya que se dispone para dar respuesta a este requerimiento la misma información de contacto de la Señora Patricia Muñoz (Punto 7) según oficio MEMORANDO OGS – 149311.

8. Ricardo Pizarro, solicita: "Acta de la reunión sobre los temas del Parque el Japón. Se va a reducir una doble calzada al parecer".

Con el fin de atender la solicitud "Acta de la reunión sobre los temas del Parque el Japón. Se va a reducir una doble calzada al parecer", respecto a información requerida se informa lo siguiente:

La Subdirección de Infraestructura de esta Secretaría (antes DSVCT) emitió concepto al Proyecto Parque El Japón mediante oficio SDM-DSVCT-19202-19 (se adjunta copia), teniendo en cuenta las intervenciones que se realizarán sobre la Carrera 11A entre Calle 86A y Calle 87. De acuerdo con lo

descrito en dicho oficio, la DSVCT consideró viable la alternativa 3 "consistente en adecuar la calzada occidental de la Carrera 11A entre Calle 87 y Calle 86A en doble sentido de circulación (ver figura 1) ..."

Sin embargo, dentro de las recomendaciones a tener en cuenta en la propuesta se estableció entre otras, la siguiente: "1. Elevar consulta a la Secretaría Distrital de Planeación sobre la viabilidad normativa para la modificación del perfil vial de la KR 11A entre CL 86A y CL 87". En este sentido, dentro de las observaciones emitidas por la Subdirección de Señalización en la revisión de la propuesta del diseño de señalización (oficio SDM-SS-108094-19 del cual se adjunta copia) se reiteró la solicitud de presentar el concepto emitido por la Secretaría Distrital de Planeación sobre la propuesta de adecuación de la Carrera 11A entre Calle 87 y Calle 86A.

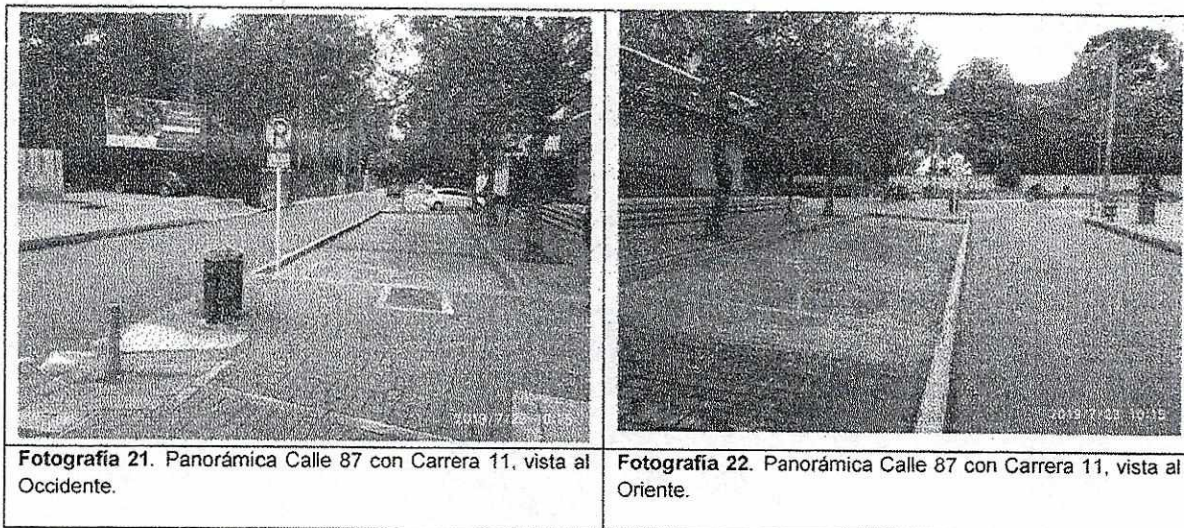

Bogotá mejor para todos.

MARIO GABRIEL CARBONELL GUTIÉRREZ
Subdirector Técnico de Señalización
SECRETARÍA DISTRITAL DE MOVILIDAD

Anexo: Copia de Oficio SDM-DSVCT-19202-2019 en dos (2) folio. (Punto 8-Ricardo Pizarro)
Copia de Oficio SDM-SS-108094-2019 en dos (2) folio (Punto 8-Ricardo Pizarro)

Aprobó: Ing. Angélica María Contreras Orjuela - Ingeniera Contratista - SDM-SS *20/08/19*
Revisó: Ing. Carlos Humberto Becerra Reina - Profesional Universitario - SDM - SS *23-08-19*
Proyectó: Ing. Jorge Sebastián Navarro Cantor - CPS 1532 de 2019 - SDM - SS 23/08/2019 *gbc*



SDM-SS-164638-19

Bogotá D.C

16 AGO. 2019

Señor

JAVIER BERNAL

Ciudad

Asunto: Maniobras peligrosas entrada barrio Paraíso (Avenida Circunvalar).
Referencia: MEMORANDO-OGS-149311
Localidad: Chapinero.
UPZ: Pardo Rubio.

Cordial saludo,

En atención a su solicitud recogida en Dialogo Ciudadano para la localidad de Chapinero en el proceso de Rendición de cuentas a la ciudadanía realizado el pasado 5 de julio por parte de la Oficina de Gestión Social de la Entidad, la Subdirección de Señalización informa:

Javier Bernal, solicita: a) "La señalización de la Diagonal 40 en la cual hay estoperoles han generado mayores problemas de accidentalidad, en zonas donde sí se requieren no los ponen. b) Reductores de velocidad en la Calle 38 con Circunvalar. c) En la Calle 40 Cra. 5 y 1 a la altura de U Javeriana hicieron un cierre y ahora la entrada al barrio paraíso se presentan maniobras peligrosas quienes quieren tomar la circunvalar al norte".

Con el fin de dar respuesta al requerimiento expresado por el Señor Javier Bernal, una vez realizada la visita técnica de inspección y evaluación de las condiciones actuales de señalización vial y consultada la base de datos georreferenciada de la Entidad, se informa lo siguiente:

La Secretaría Distrital de Movilidad a través de la Subdirección de Señalización elaboró el diseño de señalización vial¹ para la entrada del barrio Paraíso ubicada en la Diagonal 38 con Tránsversal 1E, el cual contempla la siguiente señalización vertical: Pare (SR-01), Prohibido girar a la derecha (SR-06), Marcador de obstáculo doble (CHEVRON), Superficie Rizada / Velocidad máxima permitida (SP-24/SR-30), Curva cerrada a la derecha (SP-02), Superficie Rizada (SP-24), Señal sobre destino (SI-05), Seguridad Vial (SI-27) y señalización horizontal de líneas carril, flechas direccionales, líneas de borde.

Teniendo en cuenta las condiciones operativas de este lugar, están implementados dispositivos reductores de velocidad como bandas en agregado y una isleta central de demarcación para disgregar flujo en este acceso al barrio el Paraíso conforme a lo establecido en el Manual de Señalización Vial²

No obstante, debido a que "se presentan maniobras peligrosas quienes quieren tomar la circunvalar al norte", según se menciona en el requerimiento, la Secretaría Distrital de Movilidad evaluará el diseño implementado ya que en este punto las malas prácticas de algunos conductores difieren del objetivo de la señalización actual. Con el fin de garantizar en la vía una mayor eficiencia en seguridad y lograr evitar conductas indebidas en los usuarios; dentro de este análisis se contemplará la viabilidad de implementar

¹ Identificado como EX_02_179_1881_12

² Emitido por el Ministerio de Transporte, según Resolución 1885 de junio de 2015

elementos de segregación y canalización como tachones e hitos sobre la isla de demarcación en el acceso al barrio El Paraíso.

Al respecto, resulta importante precisar que las actividades tanto de actualización como de implementación de señalización vial para el Distrito se ejecutan de acuerdo con el orden cronológico de solicitudes. Así mismo, cabe aclarar que los recursos destinados para estas labores son limitados y la implementación de las medidas están supeditadas también al buen estado del pavimento al momento de adelantar la demarcación vial y a la vigencia de los contratos que suscriba la Entidad para tal fin.

Finalmente, se recuerda que conforme al Art. 109 de la Ley 769 de 2002 (CNTT), en el cual se establece: "... Todos los usuarios de las vías están obligados a obedecer las señales de tránsito de acuerdo con lo previsto en el artículo 5°, de este código..." se infiere que, aun cuando es responsabilidad de la Secretaría Distrital de Movilidad adoptar todas las medidas necesarias para garantizar la movilidad en condiciones de seguridad y comodidad a los usuarios, existe un deber de corresponsabilidad de los ciudadanos en el acatamiento de las normas.

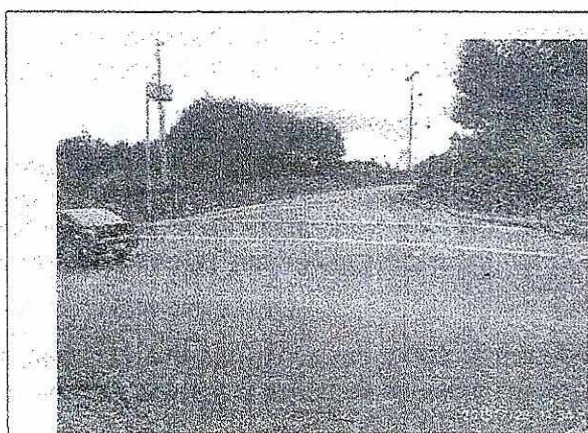

Fotografía 1. Panorámica Diagonal 38 con Transversal 1 Este, vista al Oriente.



Fotografía 2. Panorámica Diagonal 38 con Transversal 1 Este, vista al Occidente.

Bogotá mejor para todos.

MARIO GABRIEL CARBONELL GUTIÉRREZ

Subdirector Técnico de Señalización

SECRETARÍA DISTRITAL DE MOVILIDAD

Copia: Adriana Ruth Iza Cartuche - Jefe Oficina Gestión Social - SDM.

Aprobó: Ing. Arigélica María Contreras Orjuela - Ingeniera Contratista - SDM-SS. 13/08/19

Revisó: Ing. Carlos Humberto Becerra Reina - Profesional Universitario - SDM - SS. 14-08-19

Proyectó: Ing. Jorge Sebastián Navarro Cantor - CPS 1532 de 2019 - SDM - SS 13/08/2019

