

Avance cumplimiento Pacto de Corresponsabilidad por los Derechos de las Mujeres de Bogotá, entre el Consejo Consultivo de Mujeres - alcaldes y alcaldesas

**Alcaldía Local de Chapinero
JULIO DEL 2023**

Acuerdos

COMPROMISO 1:

Participación directa/personal de la alcaldesa o del alcalde local cada **cuatro (4) meses**, en reunión citada para el seguimiento del Pacto de Corresponsabilidad; con la participación de mujeres delegadas por el COLMYG, la CCM Territorial y representación del Sector Mujeres.

COMPROMISO 3:

Los operadores de los proyectos deben cumplir con los criterios de viabilidad y elegibilidad definidos por la Secretaría Distrital de la Mujer, en relación con el conocimiento y experiencia sobre la PPMYEG y los enfoques de género, diferencial y derechos de las mujeres.

Se generarán alternativas en los procesos de contratación para vincular a las mujeres y/o organizaciones de mujeres, en la medida en que cumplan con los requisitos legales para la contratación.

COMPROMISO 5:

Las alcaldías describirán las dificultades presentadas para la transversalización de los enfoques de género, diferencial y de derechos de las mujeres en la ejecución de los proyectos; y presentarán soluciones concretas y aterrizadas, para la solución de estas dificultades.

COMPROMISO 2:

Para todas las fases de **la formulación de proyectos de inversión local del Sector Mujeres y que sean susceptibles de ser transversalizados con enfoque de género** en la vigencia II/2022 - 2023, se incluirán explícitamente los enfoques de la PPMYEG (diferencia, de género, de derechos, ambiental y territorial) y las metas referidas al enfoque diferencial, nombrando la diversidad de las mujeres en sus diferencias y diversidades. Como mínimo, se invitará a participar a la persona promotora de la iniciativa, a una delegada por el COLMYG y/o quien haga sus veces, la CCM Territorial y la representación de la SDMujer. Se promoverá el consenso para la incorporación efectiva de las voces ciudadanas. **Mesas ampliadas con supervisores**

COMPROMISO 4:

Para la ejecución de los proyectos en las vigencias II-2022 y 2023, las alcaldesas y los alcaldes locales se comprometen a vincular con voz y voto e incidencia real en **mesas de seguimiento a la implementación de los proyectos del sector mujer, a: una (1) delegada de los COLMYG y/o la delegada territorial del CCM; y a una (1) representante del sector mujeres** referentes de cada una de las metas, para el seguimiento a la ejecución de los proyectos. Quienes hagan parte de los proyectos no podrán hacer parte del comité de seguimiento.

1. Participación directa del Alcalde local cada cuatro (4) meses, en reunión citada para el seguimiento del Pacto de Corresponsabilidad; con la participación de mujeres delegadas por el COLMYG, la CCM Territorial y representación del Sector Mujeres.

- Primer seguimiento: 09 de noviembre de 2022**
- Segundo seguimiento: 08 de marzo de 2023**
- Tercer seguimiento: 12 de julio de 2023**

2. Para todas las fases de la formulación de proyectos de inversión local del Sector Mujeres y que sean susceptibles de ser transversalizados con enfoque de género en la vigencia II/2022 - 2023, ... Se promoverá el consenso para la incorporación efectiva de las voces ciudadanas.

Nombre del proyecto	Meta asociada a transversalizar
2024 Chapinero promueve la inclusión y el cuidado de la salud	1. Vincular 50 personas con discapacidad, cuidadores, en actividades alternativas de salud física y mental 5. Vincular 100 personas a las acciones complementarias de la estrategia territorial de salud integral.
1830 Chapinero es primera infancia	Implementar Proyectos Para el desarrollo Integral de la primera infancia
1710 Chapinero construye infraestructura social	1. Formar 644 personas en prevención de violencia intrafamiliar y/o violencia sexual
1671 Chapinero productivo y emprendedor	1. Promover 97 en Mipymes la transformación empresarial, productiva o turística
1827 Chapinero rural y productivo	Vincular 12 hogares y/o unidades productivas a procesos productivos y de comercialización en el sector rural.
2025 Chapinero Joven, sano y responsable	Vincular 200 personas a las acciones y estrategias para la prevención del embarazo adolescente.



¡Seguimos cumpliendo el
Pacto de
Corresponsabilidad
con las **MUJERES!**

Conoce cómo lo logramos

27 ABR
2023
2:00p.m.

LUGAR:
Alcaldía Local
de Chapinero
Cra 13 #54-74



CHAPINERO
PRIMERO

La **BOGOTÁ**
que estamos construyendo

En Chapinero
Todas
contamos

ALCALDÍA LOCAL DE
CHAPINERO

BOGOTÁ



**Mesa
ampliada con
supervisores**

**Mujeres
emprendedoras**

**La mujer que me voy a
convertir cuando cuide
mi salud menstrual**



**Educación comunitaria
acerca de la agresión
sexual en espacios
académicos**



**Sáquele el pito al
machito**

**Cuidado para
cuidadoras**



**Feliz cuidada y
sana me quiero
yo**

1er trimestre formulación

**2do trimestre presentación
anexo técnico**

3. Los operadores de los proyectos deben cumplir con los criterios de viabilidad y elegibilidad definidos por la Secretaría Distrital de la Mujer

3. NOTAS GENERAL:

Para la ejecución de actividades, el operador deberá tener presente los siguientes criterios de viabilidad, en materia de los conceptos de gasto asociados por el sector Mujer vigencia 2022 – 2024, para cada una de las Metas a cumplir de la siguiente manera:

- **META PDL 3. Vincular 300 mujeres cuidadoras a estrategias de cuidado.**

Las acciones desarrolladas deben dar respuesta a la definición de cuidado, establecida en el Sistema Distrital de Cuidado que plantea: 1) el cuidado indirecto, que hace referencia al trabajo doméstico y 2) el cuidado directo, que comprende el cuidado de personas que requieren altos niveles de apoyo: niños y niñas, personas en condición de discapacidad, personas en condición de dependencia y personas adultas mayores que necesitan distintos niveles de apoyo.
Articular el desarrollo de las acciones con las organizaciones de mujeres cuidadoras para su fortalecimiento.
Las acciones que se desarrollen deben tener en cuenta la diversidad de las cuidadoras, cuidadores y personas cuidadoras con discapacidad y los enfoques de Derechos de las Mujeres, de Género y Diferencial, establecidos en la Política Pública de Mujeres y Equidad de Género.
Articulación con las estrategias del sistema Distrital de Cuidado para contribuir a la redistribución de las cargas de cuidado.
Los procesos de formación que se desarrollen deben promover el diálogo entre los liderazgos de las cuidadoras, cuidadores y personas con discapacidad para fortalecer sus ejercicios de participación, representación e incidencia.
Los proyectos que se desarrollen deben estar acompañados de una estrategia de comunicaciones que permita avanzar en la modificación de los imaginarios y estereotipos sociales y culturales asociados a las labores de cuidado y que aporte en la distribución equitativa de estas labores.
Las actividades que se desarrollen deben promover la participación de las cuidadoras, cuidadores y personas con discapacidad, generando las garantías logísticas y técnicas necesarias.
Los procesos que se desarrollen deben aportar en el reconocimiento, redistribución y reducción del trabajo de cuidado y la pobreza de tiempo, entendiéndolo como una función social necesaria para la vida diaria de las personas y de la comunidad.
Las acciones relacionadas con la estrategia de cuidado a cuidadoras, cuidadores y personas con discapacidad deben promover el autocuidado de las personas vinculadas, su autonomía y el cuidado de sus pares, lo que puede contribuir a redistribuir las cargas de cuidado.

- **META PDL 2. Vincular 500 personas en acciones para la prevención del feminicidio y la violencia contra la mujer.**

Fomentar acciones orientadas a garantizar la prevención, atención, protección y sanción de las violencias ejercidas contra las mujeres.
Los proyectos que se desarrollen deben incluir procesos para fortalecer, acompañar y/o crear redes comunitarias de mujeres que propendan por la exigibilidad del Derecho a una Vida Libre de Violencias para las Mujeres.
Los proyectos que se desarrollen deben incluir acciones orientadas a la detección, prevención y activación de rutas frente a posibles casos de feminicidio, articuladas al Sistema Articulador de Alertas Tempranas de Feminicidio.
Incluir acciones que propendan por la transformación de estereotipos, comportamientos y actitudes, que justifican las violencias contra las mujeres, incentivando su rechazo y sanción social y la cero tolerancia de las violencias contra las mujeres.
Todos los proyectos desarrollados deben difundir la ruta única de atención, servicios e información de las entidades de la localidad para la atención de las mujeres víctimas de violencias.
Priorizar el desarrollo de acciones en los lugares identificados como inseguros para las mujeres en el marco del Consejo Local de Seguridad para las Mujeres.
Los proyectos que se desarrollen deben incluir la realización de acciones establecidas en el Plan Local de Seguridad para las Mujeres.
En el proceso de intervención física de espacios identificados como inseguros por las mujeres de la localidad, el proyecto deberá implementar estrategias que fomenten la participación de las mujeres y comunidad en general.
Todas las actividades deben desarrollarse en el marco del Derecho de las Mujeres a una Vida Libre de Violencias e incluir los enfoques de Derechos de las Mujeres, de Género y Diferencial.
El proyecto deberá garantizar que las mujeres víctimas de violencias sean las sujetas principales participantes, de los objetivos y acciones propuestos.
Los proyectos que se desarrollen deben estar acompañados de una estrategia de comunicaciones que permita avanzar en la modificación de los imaginarios y estereotipos sociales y culturales sexistas y aportar en la disminución de las violencias contra las mujeres, así como hacer difusión de la Ruta Única de atención a mujeres víctimas de violencias.
Las actividades que se desarrollen deben promover la participación de las mujeres en su diversidad, generando las garantías logísticas y técnicas necesarias, teniendo en cuenta a las mujeres rurales y campesinas en aquellas localidades con territorio rural.
Generar escenarios de reflexión a partir de las actividades propuestas, sobre la situación de ejercicio de los Derechos de las Mujeres, como estrategia para reconocer las múltiples violencias y discriminaciones que experimentan y encontrar mecanismos para la exigibilidad de la garantía de sus Derechos.
Acompañar y asesorar a las ciudadanas víctimas de violencias en el marco de la Ley 1257 de 2008 y sus decretos reglamentarios y la Ley 1761 de 2015.
Priorizar la participación de mujeres identificadas con riesgo variable y moderado de feminicidio en las actividades desarrolladas en los proyectos, desde un enfoque de acción sin daño.
Las actividades realizadas deben encaminarse a promover acciones que fortalezcan el acceso efectivo a la justicia y a la garantía de los Derechos de las mujeres víctimas de violencias.

- **META PDL 1. Capacitar 300 personas para la construcción de ciudadanía y desarrollo de capacidades para el ejercicio de derechos de las mujeres.**

Fortalecer la participación, representación e incidencia en el ámbito local y Distrital de las mujeres y sus organizaciones, grupos, redes y colectivos.
Visibilizar y difundir el trabajo, los logros alcanzados por las mujeres, así como los procesos organizativos desarrollados, teniendo en cuenta los Enfoques y los Derechos de la Política Pública de Mujeres y Equidad de Género.
Todas las actividades deben desarrollarse en el marco de los Derechos contemplados en la Política Pública de Mujeres y Equidad de Género.
Los procesos de formación que se desarrollen deben promover el diálogo entre los liderazgos de mujeres de diferentes sectores y la cualificación política de las mujeres para su participación e incidencia paritaria en las instancias locales de participación y procesos comunitarios.
Los proyectos que se desarrollen deben estar acompañados de una estrategia de comunicaciones que permita avanzar en la modificación de los imaginarios sociales y culturales sexistas que generan discriminación contra las mujeres.
Las actividades que se desarrollen deben promover la participación de las mujeres en su diversidad, generando las garantías logísticas y técnicas necesarias, teniendo en cuenta a las mujeres rurales y campesinas en aquellas localidades con territorio rural.
Incluir campañas dirigidas a las mujeres y sus organizaciones para su articulación al desarrollo y a la gestión local.
Las acciones desarrolladas deben permitir identificar y potenciar los ejercicios de liderazgo personales, comunitarios y políticos de las mujeres.
Generar escenarios de reflexión a partir de las actividades propuestas, sobre la situación de ejercicio de los Derechos de las Mujeres, como estrategia para reconocer las múltiples discriminaciones que experimentan y encontrar mecanismos para la exigibilidad de la garantía de sus Derechos.
Acciones que velen por la participación plena y efectiva de las mujeres y la igualdad de oportunidades de liderazgo a todos los niveles en la toma de decisiones en la vida política, económica y pública de la localidad.

Anexo técnico LP-007-2022

3. Se generarán alternativas en los procesos de contratación para vincular a las mujeres y/o organizaciones de mujeres

Tropa de Mujeres Cuidadoras 2.0
Convocatoria abierta durante el mes de abril y mayo
10 Mujeres vinculadas directamente

CPS 316-2022

Banco de Hojas de vida

Banco de proveedoras



Chapinero Primero

Rol 2
Labores de cuidado a cuidadoras:

Experiencia en actividades de embellecimiento y cuidado, masajes corporales, tratamientos corporales y/o faciales naturales, técnicas de respiración y meditación, y otros ejercicios de autocuidado afines.

La **BOGOTÁ** que estamos construyendo | En Chapinero **Todas** contamos | ALCALDÍA LOCAL DE CHAPINERO | **BOGOTÁ**



Buscamos 2 roles...

Chapinero Primero

Rol 1
Labores de aseo y limpieza:

Experiencia en limpieza de hogares, preparación de alimentos, compras del hogar y otras tareas que faciliten la gestión de tiempo y espacio para el autocuidado de la mujer o de la persona cuidadora.

La **BOGOTÁ** que estamos construyendo | En Chapinero **Todas** contamos | ALCALDÍA LOCAL DE CHAPINERO | **BOGOTÁ**



Gerencia y Dirección de proyectos s.a.s.

¡ESTAMOS BUSCANDO!

TALLERISTAS

Invitamos a las mujeres de la **Red** que tengan conocimiento en los siguientes temas para que **nos envíen su hoja de vida** indicándonos en **cuál actividad** desean trabajar como **talleristas**.

- Salud mental y comunicación asertiva
- Economía del cuidado
- Recurso internacional, planeación participativa y presupuestos con enfoque de género
- Bienestar menstrual
- Taller de plantas para el cuidado femenino
- Echada de rulo feminista con enfoque étnico (lectura de literatura feminista)
- Feminismos populares para la construcción de Red
- Estrategias pedagógicas para la prevención de violencia

ENVÍANOS TU HOJA DE VIDA
g.lara@gyd.edu.co

ALCALDÍA LOCAL DE CHAPINERO | **BOGOTÁ**

3. Las alcaldías locales prestarán apoyo en el fortalecimiento de las organizaciones de mujeres de los territorios

1. Capacidad jurídica:

- * Adquirir obligaciones
- * No tener inhabilidades e incompatibilidades



**REGISTRO MERCANTIL ANTE
CAMARA DE COMERCIO**

2. Experiencia:

- * Conocimiento previo en actividades similares a las que se quiere contratar
- * Bienes y servicios



**REGISTRO UNICO DE
PROPONENTES**

- 3. Capacidad financiera
- 4. Capacidad organizacional

(Salud económica del proponente)



Proceso de cualificación por parte de la Coordinación de contratación del Fondo de Desarrollo Local de Chapinero

Chapinero



4. Para la ejecución de los proyectos en las vigencias II-2022 y 2023, las alcaldesas y los alcaldes locales se comprometen a vincular con voz y voto e incidencia real en mesas de seguimiento a la implementación de los proyectos del sector mujer, a: una (1) delegada de los COLMYG y/o la delegada territorial del CCM; y a una (1) representante del sector mujeres referentes de cada una de las metas, para el seguimiento a la ejecución de los proyectos.

2035 “EN CHAPINERO TODAS CONTAMOS”

- ✓ Meta “Capacitar 300 personas para la construcción de ciudadanía y desarrollo de capacidades para el ejercicio de los derechos de las mujeres”
- ✓ Meta “Vincular 500 personas en acciones para la prevención del feminicidio y la violencia contra la mujer”.

1855 “CHAPINERO TE CUIDA”

- ✓ Meta “Vincular a 200 mujeres cuidadoras a estrategias de cuidado”.

Total de **1100 personas**
beneficiadas con el proyecto

\$610.000.000 millones
de pesos

8 meses de ejecución

Formulación

2035 “EN CHAPINERO TODAS CONTAMOS”

- ✓ Meta “Capacitar 300 personas para la construcción de ciudadanía y desarrollo de capacidades para el ejercicio de los derechos de las mujeres”
- ✓ Meta “Vincular 500 personas en acciones para la prevención del feminicidio y la violencia contra la mujer”.

1855 “CHAPINERO TE CUIDA”

- ✓ Meta “Vincular a 200 mujeres cuidadoras a estrategias de cuidado”.

Primer trimestre

11 Encuentros con Promotoras

Segundo trimestre

9 Encuentros con Promotoras

Ejecución

CPS 316 – 2022

PRESTAR SERVICIOS PARA EL FORTALECIMIENTO DE CAPACIDADES Y LA DIGNIFICACIÓN DE LAS MUJERES EN: CONSTRUCCIÓN DE CIUDADANÍA, ESTRATEGÍA DE CUIDADO A CUIDADORAS, PREVENCIÓN DEL FEMINICIDIO, VIOLENCIAS BASADAS EN GÉNERO Y/O VIOLENCIAS CONTRA LAS MUJERES EN LA LOCALIDAD DE CHAPINERO



27 de abril Mesa de Seguimiento

10 de mayo COLMyEG
y 06 de julio reporte de ejecución y formulación

LP MyG-2023

Febrero y marzo

REUNIONES DE
CONCERTACIÓN

Abril y Mayo

CONSTRUCCIÓN DE
ANEXO TÉCNICO

Junio

Mesa
Técnica
Planeación

Julio

Comité y cargue en
Secop II

Septiembre

Adjudicación

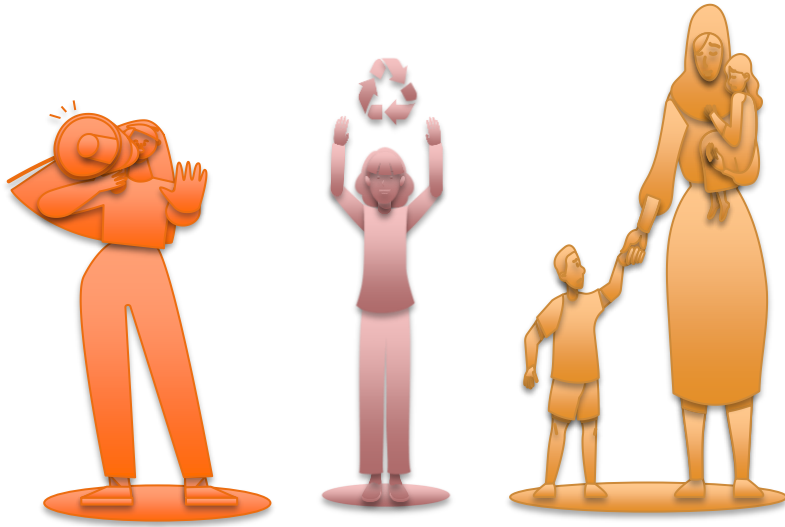

5. Las alcaldías describirán las dificultades presentadas para la transversalización de los enfoques de género, diferencial y de derechos de las mujeres en la ejecución de los proyectos; y presentarán soluciones concretas y aterrizadas, para la solución de estas dificultades.

SEGUIMIENTO AL PACTO DE CORRESPONSABILIDAD POR LOS DERECHOS DE LAS MUJERES DE BOGOTÁ 2022

 Gracias.

La respuesta se ha enviado.

[Enviar otra respuesta](#)

[Crear mi propio formulario](#)

Con tecnología de Microsoft Forms |
El propietario de este formulario no ha proporcionado una declaración de privacidad sobre cómo utilizarán los datos de tus respuestas. No
proporcionas información personal o confidencial.
| [Términos de uso](#)

Reporte a 31 de enero de 2023

Punto focal y Equipo de Mujer y Género

ROL	NOMBRE	CONTACTOS
Referenta de Mujer y Género	Viviana Ortiz Guevara	Leidy.ortiz@gobiernobogota.gov.co Cel. 3003465144
Profesional de Mujer y Género	Mónica Liliana Toledo Chavarro	Monica.toledo@gobiernobogota.gov.co Cel. 3167480090
Profesional de Mujer y Género	Lesly Valbuena	Lesly.valbuena@gobiernobogota.gov.co Cel. 3165232820
Carrera 13 No. 54 - 74 Alcaldía local de Chapinero - Piso 3		



CHAPINERO
PRIMERO

¡GRACIAS!



ALCALDÍA MAYOR
DE BOGOTÁ D.C.

ALCALDÍA DE
CHAPINERO

